滿洲報

（第三種郵便物認可大正十一年七月二十四日）

發行人 王平山　編輯人 金念曾　印刷人 金慕韋

（本報價目）每月一圓四角六個月七圓八角全年十五圓郵費先惠（外國除日本概加郵費）不收
（廣告刊資）一行十二字起碼一日每行一圓特別地位加倍長期者另議
以上俱以現大洋爲本位但朝鮮臺灣日本及其他則以日本金幣爲本位

大連市常盤町二十九番地 發行所 滿洲報社
電話 編輯部（長）七五三一番 經理部（長）四〇三四番 社長室（長）二四六二番
振替貯金口座（大連）三七二二四番

THE MAN CHOU PAO
29—31 Tokiwacho
Dairen, Manchuria

昭和八年十二月十四日

胡漢民表示 不能赴南京

對閩事將發表聲明 與張繼會見時所言

南京政府派遣的遊說西南使節張繼等十一日午後三時往胡漢民寓訪胡氏 關於西南方面所提出的對於解決時局的要求提示中央的妥協案並交出林森蔣介石汪精衛的親筆函鄭重的敦促胡氏入京合作 當時爲給胡氏以考查的時間就暫時辭了胡氏回寓及至午後七時又往見胡氏仍極力請他出山但據接近胡漢民的人說 胡氏的意思是『南京政府如果能全部容納本人的意見就可以答應合作』 但照中央妥協案的程度仍是不能合作所以本人稱病不能入京 關於福建問題在數日內將發表聲明 靑藉以表明本人的見解云云 他已把這段意思答覆南京的使節照這樣看來仍是持着强硬態度 把南京方面的妥協案拒絕了 至於張繼等的使節因爲胡氏抱着這種態度所以早就看出失敗了（十三日南京電）

南京特派使節張繼氏等一行十一日午後三時訪晤胡漢民氏於私邸約經三時間傳達中央之意向同時並慫慂胡氏謂「現今國難當頭胡氏當自發的赴南京與蔣汪兩氏合作」云云對此胡氏坦然陳述倘中央能容自己之意見時合作亦非難事惟現今身體不甚健康所以赴南京乃爲不可能之事云云如斯胡氏簡單表明拒意者乃爲確聞胡氏與張繼等會見後秘書發表「胡氏欲接受中央對福建問題調停者絕屬烏有」云（十三日香港電）

中央和福建軍 向省境集兵

十九路軍組有許多似共產份子

中央軍和十九路軍都繼續向省境方面集中兵力中央軍第八十八第二十九的三師似已經在浦城集結完了第九師長蔣鼎文被任爲討浙總指揮擔任指揮那集結在浦城的軍隊 一方面福建軍也在漸次的鞏固兵力又第十九路軍有兩師約二萬人十二日由崖東省境再到延平他的大部隊更往古田進軍據說十九路軍裏混合許多像似江西共產軍的不肖份子（十三日上海電）

閩府之內政方針 及對俄之態度

陳友仁應記者詢問之談話

福建政府外交部長陳友仁氏對外人記者的質問大要談話如左

一、中國三億農民是中國的生產上要素我們的國策和農民政策是拿着農民的觀念作標準掃去農民經濟上疾患高利借金設立農民銀行獎勵組織消費組合

一、財政方面使徵收稅務發生正確 效果一方面斷行新財源提高石油和其他一二輸入稅

一、考慮福建的關稅收入

一、政府現今正在準備設立銀行

一、對礦山森林和他項外投資在不毀損主權範圍內是歡迎的

一、教育方針最注意公民教育和職業教育學說採用孔子學和三民主義的特長一部主要拿着社會科學特別以事實作基礎且採用各生活經驗生出的堅實的新知識

一、政府保障勞動階級的權利

一、對蘇俄的態度還沒定

一、人民革命軍只要命令一下甚麼時候都可以出動打敗敵軍

孔祥熙辭職說 吳鐵城亦否認

因財政難關有財政部長孔祥熙辭職傳說故一時金融界公債及綿絲布市場大爲動搖然因根源頗薄信爲金融業者所出 說吳鐵城亦聲言確無其事（十三日上海電）

孔祥熙宋子文蔣介石三人 都想爭奪政權

孔爲財政難宋不援助

財政部長孔祥熙已無財政的手腕策公債既低落財政部也陷於困難向宋子文求援助又被宋氏拒絕宋又對銀行方面 蔣介石下野有自已進行運動財政部長之模樣三人爭奪政權眞是未有的奇觀（十三日上海特電）

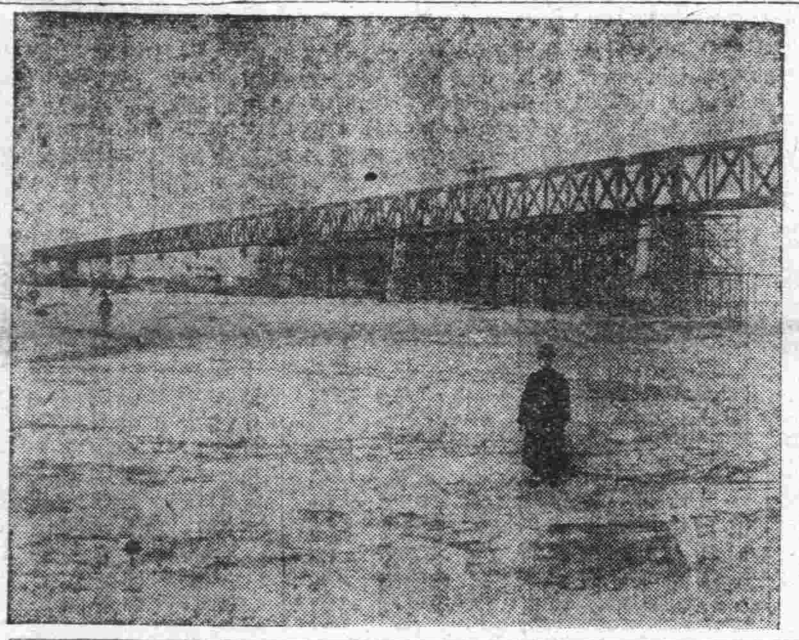

近將完成之松花江大鐵橋（濱通爲滿日俄之拉濱鐵路所經過）

閩變後醞釀轉變前 華北之全貌

由財政的觀察現狀（續）

三）財政觀的華北現狀一言以蔽之可謂全在窮極的華北財政山西山東兩省在事實上則爲獨立先論河北省與察哈爾省可是河北爲于學忠把持每月僅對北平軍事分會支出五十萬元即此最近于學忠以稅收激減等理由殆亦不送察哈爾在事實上爲自給自足對北平軍事分會支出不過三十萬元最近因地方疲弊與北平軍事分會之不發地方軍費亦全然不送結局若云純粹華北財政可言是北平軍事分會在軍事費現在每月所用軍費約四百五十萬元內分如左

（甲）三百三十九萬元由中央支出
（乙）五十萬元由河北省支出
（丙）三十萬元由察哈爾省支出
（丁）五萬元由北平市支出
（戊）六萬元由天津市支出
（己）十萬元由北寧鐵路局支出
（庚）十萬元其他
計四百五十萬元

此在張學良時代戰前每月爲四百五十萬元在長城戰當時爲五百七十萬元繳增之後縮減爲五百萬元更在黃郛政權與中央協議結果復歸爲戰前四百五十萬元該軍費一年分十回由中央發出可是因討伐共匪在窮乏之極的中央不容易發送 如本年的六回亦經華北各將領猛烈的催促幾致起動亂始於十一月六日發下勿論冬期的被服費等尙未發下各軍在嚴寒前皆有不堪其寒之狀態北平軍事分會最近開各將領會議擬將來年一月軍費月縮減爲四百萬元薪俸將官爲四成校官爲三成五分尉官爲三成士兵爲一成就減額事件求爲諒解結局決定實施可是如于以哲在軍費會議席上之態度竟聲言華北可由華北處理當爲軍事協會不滿經王樹常王樹翰等斡旋于學忠的保證漸免受禁可觀此時可知矣政務整理委員會的經費月爲殊可六萬七千五百元驚者因無實力亦無經費黃郛雖如何有誠意亦無方策韓復榘在赴平之際聞此殊爲驚愕曾言爲之融通一部以黃郛系的殷同爲北寧鐵路局長將有多少通融云然此亦爲皮肉之見恐不能如彼左右財政觀的華北全爲窮困已極福建問題若行延長中央剿匪軍費激增不能向華北發送軍費時恐將有變動至河北省歲入歲出雖無最近調查可是照民國十四年度河北省歲入出概算表即可知之（表略）

今華北在將大變轉之前與其變轉持有最重大關聯者恐爲在長城戰後之山東北軍如何處理華北將來如何在今日尙亦不能預爲想像唯待時以觀究竟耳

（已完）

福建分四省 福厦改特市

通過閩中委會

福建政府中央委員會十一日由李濟深司會以前已經把福建分作四省的決議案和把福州厦門改作特別市都通過了（十二日福州電）

萬福麟到天津

即赴省政府 十三日回平

萬福麟于十二日午後九時三十分於于學忠以下要人之歡迎中到天津 即赴省政府接洽種々擬十三日由津回平（十三日天津電）

滿鐵改組會議之結果 現地案已實質的成立

軍滿完全一致即移牒中央 參謀長副總裁等均將東渡

在大和旅館待軍部有何等意見表示之八田副總裁十合河本兩理事市川經理部長等十二日午后八時十五分接小磯參謀長電話急遽集合于參謀長公館方在司令部審議終了之小磯參謀長與沼田參謀等關係幕僚及陸軍省秋永少佐平井一等軍需官等相議滿鐵改組案漸至最后場面該公館內深更之中電燈煌々大約今夜中將大綱細目及所有各點使之一致目下可以完成

十二日午後八時在參謀長公館以小磯八田兩氏爲中心所開滿鐵改組會議之結果見已完全一致双方舉杯慶賀該案之決定于和氣靄靄之中散會即所謂滿鐵改組現地案實質的成立十三日小磯八田兩氏更行會見由此就算是名實相符

完全成立

十二日之協議遂由滿鐵改組于出發一大工作之遂行而與以確固之基礎成問題之段落爲各方面所注視之現地案遂于十二日協議決定右者現地案兩日中秋永少佐帶赴中央八田兩副總裁亦因現地案一切工作已經完了約于數日之中亦行東上小磯參謀長因說明現地案與八田副總裁相前後亦行東上此問題于此就須移牒中央聽候辦理了

現地案 內容大概

出迎八田副總裁以下及滿鐵關係者十二日夜于小磯參謀長公館所開之軍滿鐵代表會議據八田副總裁携行之係數資料就滿鐵改組後之及於經濟界之微妙的影響兩者交換意見已無隔膜結果與軍滿以現地案之斷行謂與經濟界絕無何等影響故該案漸離現地之手而移于中央右案現尙秘密未曾發表然其骨子大概如左

一、將滿鐵根本的改造切離鐵道部炭礦部商事部組織持株會社對于既設及新設會社加以金融及事業上之統制

從來地方部日本之對于滿洲治外法權撤廢以前作爲新會社附帶事業而經營之治外法權撤廢期當在昭和十年八月前後

二、持株會社爲日本特殊法人受日本政府之監督關于利益之分配大概行用滿鐵之制度

三、持株會社之名稱以滿洲產業開發會社之說爲有力然尙未決定

四、持株會社資本之供給受事業統制之子會社之種類大約如左

鐵道會社
炭礦會社（炭礦部與新設滿洲炭礦會社合併）
石油會社
採金會社
輕金屬會社
化學工業會社
森林開發會社（擴大大同林業之規模于全滿洲）
農事開拓會社
電氣會社
兵器會社（兼理自動車製造工業）
航空會社
商事會社

此外于國防有密接關係之諸事業與國民生活所應支配之重要產業向之相當投資爲事業統制之對象

五、以上諸會社之法人手續須尊重滿洲國之獨立性上部分應受爲滿洲國人監督如鐵道株式會社準據所存法令及事業性質資金誘致諸關係上認爲必要者日本人須受日本政府之監督以上皆屬受現地有力一元監督機關之指導期待統制事業發達

六、現地之三位一體的監督機關關東軍司令官地位向上以當此任名稱現尙未定

七、爲一元的監督機關之智能部取消特務部及滿鐵經濟調查會設置經濟參謀部

八、爲使監督的機關成爲一元的結果脫離拓務大臣之監督歸陸軍大臣或內閣總理大臣直屬

因之右項必要之官制令之改正盡可能的急速施行隨於滿鐵改組之法律改正政府將於六十五議會提出不採用緊急勅令方法

馮玉祥之經濟困難 以衛隊交宋

馮玉祥氏現在山東省泰山閒居正在靜觀時局生活費由閻錫山韓復榘宋哲元等支付但是馮氏的衛隊現在有一千多名因爲經費太多就是馮氏自身生活費也有困難的形像所以現將衛隊々歸宋哲元管轄劉汝明爲接收衛隊目下已經前往山東

東北軍並雜牌軍 未發餉起動搖

撒布反國民黨之傳單

一時成改編運命之東北軍十五萬及雜牌軍因福建獨立軍餉未發而起動搖 從來要所悉受壓迫由中央軍之反感突然起河北人的河北之猛叫十二日夜天津英租界支那街日本租界法租界等全市 均以自動車撒布河北人民反國民黨聯絡協和革命之傳單 市內大起動搖（十三日天津電）

張學良姐姐 打人命官司

虐待死婢女 託人扔屍首

在天津英租界居住的張學良的姊々鮑張氏她有一個婢女因受極端的虐待竟至自殺鮑張氏委託時常在她公館出入的商人用汽車把屍體載出拋棄這段案件發覺以後十二日午後一時地方法院刑事廷特開庭審理此案當時鮑張氏稱病未肯出庭僅由商人和律師們到庭他們一口咬定說是一順從死者本人的希望用汽車送往病院想不到在半道上死了……」這時堂上決定另求病院方面檢定從此就閉庭了（十三日天津電）

本報一版三大張

願辦本報分社者鑒

逕啓者如有希望在本報未設分社之滿洲國河北山東各縣及朝鮮新設本報分社者希直接向本報函商必當照章速與准許也此佈

本報經理部啓

尋張宗昌之子張孟楫

〇〇報館大主筆公鑒茲因孤孀無倚宵小施術子被誘匿謀估家產懇請登報聲明事緣先君逝世家遭不幸群奸提迫我母子幸大佑我東避居來奉方期教子成名不負苦心孰料竟有奸徒結黨設謀心懷不良致年幼無知之兒張孟楫被誘至新京隱匿時有二月信息杳然該奸徒理有所圖欲謀佔家產欺孤孀援上幼無知乃施毒辣手段使氏子張孟楫被誘離家延得隨奸徒之愿種惡行言之髮指自氏子張孟楫被誘出走後氏以念子之情般吉兒未卜晝夜難安飲食俱廢乞援無人呼天不應乃强支病軀親赴新京尋覓不見子蹤無跡無奈返歸奉大復以風塵跋涉飲食失調病益加劇冤屈誰訴憐助無人故特登報希望氏子張孟楫早日歸家母子得慶團圓或來信言明住址以便設法接兒歸來以免母發生不測合寡母失倚持之人自兒歸後凡事皆從兒意行在外無異言但求母子團聚以盡撫養之責異日見兒於辦黃泉得抱無愧於愿足矣望祈吾兒念養育之情母子之親勿迷而不醒爲奸利用遺終身悔恨內者婦有一處坐落奉天大北關榆樹胡同空閒已久近查已有居住之人並加修葺想係奸徒揑名私售暗施鬼蜮凡此氏一概不知特此登報聲明

住日站淀町十一番地　張袁氏謹啓

赤峯縣商工各業建築紀念碑

吾熱省商工人等困於軍閥之虐政久矣幸於本年三月二日大日本帝國第六師團坂本中將督師來赤驅逐匪軍奠定縣治入城之後撫恤商工造福地方筆難罄述本街商工各業感荷恩澤建築第六師團長入城紀念碑於三道街通衢以期永垂不朽云

染織業公會　藥行同業會　貨金行同業會　雜貨行同業會　酒業公會　赤峰商會　粮業公會　貨店行同業會　皮毛業公會　鐵木業公會　旃氈業公會

同慶祝

陳氏遺產緊要聲明

逕啓者敝先嚴諱樹榕號致中不幸於今年古歷正月二十五日病故敝既少不更事而祖父復年高精神衰萎凡事顚倒所有一切財產均由敝生母石太夫人經理敝奉命受字此後敝宅所有財產之支配權暨一切契據信件等必由敝簽字方爲有效再敝先祖父諱維新甫子謙已逝世多年此後再有用敝先祖父戳記圖章及敝先嚴戳記圖章者概作無效恐有未知特此聲明

奉天合盛財東陳子謙之孫　陳景銘謹啓
住公主嶺通信處公主嶺同泰號內

徐通文徵婚

本人元配於二年前病故宮絃已斷急須繼續有能識文義任抄書者即爲合格（十三年後許解婚約養膳兩千）國籍不拘

金州火神廟街　徐通文啓

奉天省警備司令部招考譯廣告

一、資格　精通日本語並有中學畢業程度者
二、性別　男性
三、待遇　月薪國幣七十元以下
四、報名手續　履歷一份及四寸半身免冠像片一張
五、名額　正取二十一名　備取十名
六、報名地點日期　奉天城內軍署街本部傳達處自本月十日至十六日午後四時截止
七、考試日期　本月十八日口試　十九日筆試
八、考試地點　奉天城內軍署街本部
九、揭曉　本月二十一日於本部門前榜示
十、附錄　一、考試時須携帶鋼筆藍墨水　二、錄取後分配於本部及各部隊服務

先嚴諱松生府君邁世承蒙各界親友賜唁銘感曷極茲訂於陽曆本月十五日扶柩南下回籍安葬未及一々面辭謹此鳴謝

孤子 陳則鳴 又鳴 稽顙

本報發刊 崇德彰善錄徵稿啓事

敬啓者竊惟吾滿俗尙質樸獨爲世所稱道在此古風未泯之邦三千萬官民士庶之中 或施仁發政爲宦海之循良或處世立身有頌聲於鄉里堪許爲德行美備之君子者目均大有其人今日政治旣在王道主義之下德行一端又居孔門四科之首其應使芳輝永播幽光發揚者固矣而樂善好施扶危濟困本已飢已溺之襟懷活盈萬盈千之生命熱血高風亦同屬不可湮沒即如建國初期萑苻未靖民衆遭逢離亂慘狀筆難盡述 各地慈善家及時奮起踴躍輸將努力救恤其功績之昭著與以德行見重之英賢兩相並美實各具不朽之價值揆情度理均有特書之必要 本報鑒此因決定刊載崇德彰善錄專爲立德諸彥及慈善大家徵求事蹟逐次錄登報端將來並須編訂成書用期竹帛垂名傳諸後世永爲德育之金鑑焉所望各界人士不吝贊助擧其所知對日寄稿不勝企幸之至茲並訂徵稿簡約如左

簡約

一、本錄所載限於德政昭彰之循良德行美備之賢士扶危濟困之慈善家其事蹟確可光耀簡册値得特書者
二、各界人士均可就其所知之具有前項資格者紀述事實寄稿推薦以備採登
三、推薦人於寄稿同時須並寄被推薦者之照片一張俾資製版刊載
四、來稿必須文義通順字跡清楚
五、推薦人現在之通信地址及眞實姓名於寄稿時亦須通知本報以昭鄭重並便於必要時之詢問調查
六、寄來之原稿及照片無論登載與否恕不發還但並不揭載
七、寄稿信面請書『大連市常盤町廿九番地滿洲報社崇德彰善錄編纂係』收啓或向
八、本報各地分社寄稿亦可

注意

倘將製版費等繳於分社或代派處時須索取臨時領收證而後於五日以內未收到本社之正式領收證時須速通知本報經理部

俄對北鐵交涉 無停止意思

可是在年內交涉不能進展

對北鐵讓渡交涉蘇聯側雖稱未有停止的意思然對交涉無即使進展的意思所以年內交涉不能有何進展結局觀不外如現狀之推移云（國通十三日東京電）

愛文諾訪英首外相 協商國聯問題

以及軍備會議打開方策

十日由巴黎赴倫敦的國聯盟事務總長愛文諾氏十一日出席英國政府公式歡迎午餐會後與西門外相關於國聯改組問題及軍縮會議打開方策自由交換意見愛文諾氏豫定十三日會見麥克唐納首相在本星期中復擬與保守黨首領鮑爾溫氏等會見關於上述問題確定英政府之意向云（十三日倫敦電）

常備軍三十萬 與褐衣隊並設

德首相提出的再軍備要求

駐柏林法大使在十一日訪問希忒拉首相就此會見內容據聞自法國方面的希忒拉首相前向法政府提出的再軍備要求中的德國主張三十萬常備軍與國粹黨褐衣隊併行設置之點爲是希忒拉首相的確固意向云（十三日柏林電）

達賴駐南京代表談 康藏衝突眞相

請迅速派大員前往調解

南京通信、康藏糾紛迄未解決、致雙方時有衝突、日前金沙江西岸藏軍又與東岸康軍發生接觸、形勢甚爲嚴重、劉文輝氏特電京請示辦法、記者爲明瞭眞相起見、特往訪西藏達賴駐京代表棍却仲尼、承告康藏糾紛經過、及達賴求和心切、茲誌如次、西藏與西康發生衝突、始於十九年六月一日、當時達賴即電中央請迅派大員調查、並請用適當辦法調解、直至二十年三月始派唐柯三前往然其中相隔九月、地方已糜爛不堪矣經唐氏調解亦無相當結果、唐氏旋即返京、此後因兩軍相距甚近、仍時有衝突發生、至去歲雙方成立和約、達賴即退至金沙江爲止、與康軍祇一河之隔、因距離太近、前哨自易接觸、兼以劉文輝與劉湘衝突失敗後、其軍隊大都退至金沙江附近、爲數甚衆、故三日又有發生衝突之說、余雖未接電報告、但爲極可能之事、蒙藏委員會、參謀本部且已接到衝突之報告矣

西藏達賴對和平之心甚切、因所處之地位偶不小心、輒有引起外交上糾紛之危險良以西藏西部、英人於該處有相當之勢力在也、故自糾紛發生後、曾迭次向中央請求解決、余亦曾奉命數次請求中央、迅訂解決辦法、達賴擁護中央、決唯中央之命是從、觀乎去年青海與西藏發生衝突後、經雙方派員調解、早經和平解決、現相互往來、毫無仇視之念、即可證明達賴極願和平也、余前日由平返京後、即晉謁石委員長、請速訂解決辦法、並即由中央迅派大員前往調查否則星星之火、可以燎原、蓋如謂前哨小接觸、無關痛癢、實則每一嚴重問題發生皆於由小問題醞釀而起也、現蒙藏委員會已於四日電令雙方制止軍事行動、靜候調解

西藏地處中國西部、土地肥沃、物產富饒、如茶葉綢緞等、每年輸出爲數甚鉅、自與西康發生糾紛後、東路交通斷絕、該項物品即不能直接輸送至國內、必須往西經英法等國境而至中國南部、再轉入內部、所經他國、均徵關稅、故運至內地價格昂貴、無人問津、致西藏人民生計日蹙、叫苦連天、西藏爲中國之西藏、藏民爲中國之同胞、誰忍使其日趨末途故竭誠渴望中央迅將此事解決、從事扶助開發與建設、使交通便利、則西藏之產物與內地之物產、互相搆通、藏民生計、亦得藉以維持、國利民福、實深賴之云云

英國下院討議 日貨進出問題

政府稱與自治領共同對抗

據由松平大使致外務省之情報稱英國議會對日本貨品進出英國市場問題嚴加計議其經過如左

六日英國下院對日本關係議事中由某議員提出下記令人注目的質問即關於日本機械業之長時間勞働工價低廉問題英國當執如何對策對此海外貿易政務次官答謂日本的貿易競爭問題因喚起政府之積極的注意英國欲執保護的手段期待議員諸君的後援等語復由某議員謂關於紡織商品以外進出英國市場之日本品應如何利用又對該項製品有無行以何等交涉之意思」政府委員答「洋灰綿製品自行車及其部鞋分品銅鐵器人造絲氈帽陶器及裝飾訊膠皮人膚子及啤酒等進出英國市場時對綿布及人造絲交涉亦加注意對其他商品亦在積極的考慮中」云又問「對上述交涉應執如何之措置又對日本陶器進出英國及自治領政府應如何準備?」商工政務次官答「對日本競爭英國當局爲同情當業者關於本問題與陶器業聯盟代表者行以懇談至於對商標意匠登錄日本有侵害時英國有取締該項嚴峻的法律的缺陷有喚起注意準備」云（國通十三日東京電）

爲慶祝國王還幸 及新國會創立

暹羅全國舉行慶祝大會

在十月叛亂以來蒙塵的暹羅國王於九日歸幸首都盤谷國民爲祝賀鎭定動亂國王歸還及開設國會自八日至十二日此五日中舉國共行大慶國於在十日臨御新國民議會在莊嚴的儀式中宣告開會（十三日盤谷電）

曾爲赤匪蟠踞之 豫南特區概況

記者視察所得之一切情形（續）

計一保數二百三十六保、二甲數三千九百一十四甲、三地數、五萬一千三百八十八戶、四男口、二十四萬四千四百三十六口、五、女口、二十一萬零八百五十二口、總人口四十五萬五千二百七十八口七壯丁四萬一千二百二十七口

●潢川政治● 記者返潢川後、即東去固始、茲誌見聞於後子縣府情形、查固始縣府原有房書差役、民國以來迄未革除、壓批壓審、處處需索弊端頗多、現今吳縣長加以整頓、弊端較少、惟該縣遭匪災太久、民力凋敝、流亡亦多、丁地附加徵收、極不容易、每月收入平均不過三四成、各項要政、如教育建設公安政警、均因限於財力、不能如期改進、至於各區長之聲名惡劣被控有據如三四十等區、已經撤換懲處、現在各區對於縣府政令已奉行丑、財務委員會、查固財務委員會已經成立、辦事人員尙能盡其職責、寅、教育狀況、查固如教育前年本甚發達、自近十年來、兵匪擾亂各學校多已停頓、城關各校多被軍隊佔住、以致教育頗難進行、經數育局長與各校長交涉多次、校址有全行騰出者、亦有歸出一部分、暫爲開辦者、現在城關各校已勉强可以辦理、而內部設備不完、尙無成可、至於鄉間學校、尙屬有名無實、卯學校數目、計有初中一、職業一、完全小學四、（內有女校一）初級小學共三十二（內有女子）小學四民衆學校一所以上係縣立、又區立民衆學校兩所、公立小學四、辰學款來源、縣立各校經費係丁地附加契稅附加及租之收入、區立各校經費係各區自行籌措

●建設狀況●一、農林場、均有一處、但辦理不得其人成績毫無可觀、尙屬有名無實二、汽車路、查固始汽車路有固潢、固商、固霍、固葉各路、均修築完竣、交通尙利、至其他各路尙未興修、三、河流、查固東有史河、西有曲河、可行排筏、上通商城立煌兩縣、下通三尖河商運極便、史河龍潭五壩、水利天然、獲利頗大、但年遠不無淤塞情形、宜令水利會設法疏濬、各河淤塞、修理原有閘壩以便灌溉、而利民生

●社會狀況●查固始昔爲文化之邦、近數年來、環境惡劣民情頗不和平、原因自任應岐駐防該縣以來、每年捐款極多、縣政府以下區長保董借勢額外加派以飽私囊、對於有面子者、不敢認眞索款普通之人則任意苛派、相沿日久、稍有局面之人以不納捐爲榮、負擔不能平均、區長交卸、多不交代手續、即飄然而去、土豪多擁槍自衛、割據一方、不理縣府事、甲方乙方爲爭地盤、輒成仇敵、彼此不能見面、近經縣府奉令將土豪李小西辦獲正法、較前稍就範圍、惟八九兩區又發生小八義、各置手槍任意殺人、現象甚惡望當局不可不注意也

●被災狀況●查固始迭遭共匪蹂躪、被災之重、以三區爲最、現流亡雖已來歸、耕住農民數尙稀少、村落房屋存在者少者三五間、多十數間耳、本地尙有零匪、晝伏夜出、沒無常、立煌方面、見、匪仍不時竄來擄掠、七區亦不時受赤匪騷擾、但農村情形較三區强多、六區黎集一帶、與安徽交界、八區南段係潢川固始三交界、九區與烏龍集交界一帶、被本曾被過匪害、災情尙輕、並時有息縣土匪越境擄掠、被災頗重、北廟集、張莊集、一帶、農村房屋尙未恢復、至一區縣城附近及二四五八十等區因匪患不大、情形較好查固始第三區之草廟集瓦廟集一帶、及第七區之南部、因受赤匪蹂躪、田地荒蕪極多、此外九區北廟集、期思集、張莊集等處、因遭匪甚久、田地亦大半荒蕪、東西長約五六十里、南北寬二三十里、現流亡歸來者、以無牛無種無力開種、仍然遍滿目、固始東爲史河流域水利頗佳、尤以史河之龍潭以北至三尖河以南爲全縣水利之中心、東西寬四十里、南北長九十里、盡係肥沃水田稻秧成長極好、其他各區除荒地外、雖已播種、但水利較差、値此旱天、將來成收不敢一定、固始自經匪亂係商務蕭條、城鄉商店、多係小本經營、經濟異常困難、至市面金融、因時局影響、金融甚形枯竭、現金非常缺乏、市面流通者皆本地商民所出之鈔票、及三民合作社發行之紙幣、將來易生流弊但爲維持現狀計、尙不能用（未完）

發表告中國人士書 藍使臨別贈言

新英使明年二月可到任

南京訊、英使六日晨十時、至國府觀林主席辭行、國府先派科長劉迺藩招待林旋出見、英使鞠躬如儀、互相問好、英使遞呈卸任書畢、遂進茶點、林親自作陪歷一刻鐘英使起辭、旋至鐵部官邸謁汪辭行、意頗殷惓、一時留英同學會及中英文化協會公宴、晚八時汪在官邸歡餞並約各院部會長官及各國駐京代辦作陪、英使准即晚十一時赴滬、候船出發

六日午中英文化協會及留英同學會宴英使席上、王世杰致詞、畧謂藍使在華七載、極得中英兩國及各國人士之贊譽、考其所以能獲此超越前任之成績者、並不在其善用外交手腕、而在其遠大眼光與待人眞誠、及對中國願望之極端同情、是誠足爲外交家之矜式、且足證明服務於人即服務於已、深盼藍使去華後、仍繼續其已往之精神謀中英兩國之敦睦、次藍使答稱、本人來華、適值中國轉向和平統一之路、又適當本國外交方針確定之後、故畧盡推進之工作、致獲得今日中英兩國友誼最密切之成績、實至欣幸、本人尤應感謝諸君、及貴國人士因好感之發生、必須雙方、而非片面、現時中英兩國之好感、純由貴國人士所表現之友好精神而促成、本人雖將去華而對中英文化協會、極爲關懷、且將盡本人之能力、以促其成功云

英使六日夜車赴滬、候輪歸國、臨行前發表向中國人士告別書譯文如下、余供職英國駐華公使凡七年、今與中國及在華之中外友人分離、心中深覺悵然、余將永久以極友善之觀念、注意及中國人民之前途、余於一九二六年十一月三十日抵華、任英國駐華公使職、此數年間、所發生事件甚多、吾人所可以爲自慰者、即因雙方之友誼誠懇及諒解、中英兩國間邦交、現時得有如此滿意之地位、在過去二十年內、中國人民歷經幾多艱難、而彼等能安全渡過難關、可見中國人民實力之偉大、最近之前途如何、雖覺不定、或難以推測、但余深信中國人民終久必能完成彼等之工作、建設一維新中國國家、中國今日之口號與目標、應注意及統一安全及建設三事、眞正統一能早日實現、國家可得早日安全、建設事業可早日完成、使中國可成爲張而有力事業發達之國家、於世界强國間佔其應有地位、以上不僅爲吾國人（指英人）及余個人之希望、且實爲英國遠東政策之基本原則云

又訊、英使藍博森、五日晨赴國府覲見林主席呈卸任國書後、下午復遍車拜訪政府要人辭行三時許訪徐謨、四時半至六時半在領館設茶會招待各界、陳紹寬朱家驊徐謨褚民誼唐有壬等均到、八時應汪宴、晚十一時車赴滬、定十二日乘藍吉號輪遞赴埃及就新任、在埃約留數週再返英倫、新任駐華公使開度甘來華日期、據藍使云、約在明年一月由英乘輪東來、二月間可到、惟尙不知確期、彼甚望能在途中遇開使、俾可晤談、記者今訪藍使時、適藍使拜客未歸、由館員招待、並介紹藍夫人藍小姐出見、藍小姐謂蔣夫人曾贈以花瓶、極爲珍貴、並極讚美北方氣候之佳、旋藍使歸來、謂來華多年、對華感情極佳、頗不忍離云、並聯能重履華土、藍使尙有英文書面談話發表、述離華感想、按藍使現年五十二歲、二十三歲即入外交界、民五充駐華英事館一等秘書、十五年任駐華公使、迄今七載、與我國朝野感情甚洽、對敦睦中英邦交、具有勞績、現奉該國政府命、調升駐埃大臣

以亞歷山大爲後繼者 將命攝政德國

德揆希忒拉氏內定計劃

據伯林電希特拉氏以將來自荷蘭的開塞爾氏的後繼者已內定開塞爾第四子亞歷山大非爾基南多矣亞歷山大爲二十一歲的青年是國粹黨突擊隊的勇士可是希特拉氏現在想命他入國防軍加以嚴格的教練後計劃命他就德國攝政的地位但是在荷蘭的開塞爾氏對這個主張不用直系王子命傍系王子就攝政地位實在是不合理所以反對副總理巴本氏也同意這個主張所以國粹黨內部的內輪也恐怕要崩壞罷（國通十三日東京電）

巴波復行開戰

波軍不利多行投降

汎美會議對此將予處置

以阿斯遷加克領有權爲發端的波利維亞與巴拉圭間的紛爭自國聯的和協手續失敗以來兩國在險惡的情勢中對立最近又開戰端據巴政府發表波軍參加戰鬪的十三個聯隊中有降於巴軍的一千五百名戰死六百名云現下開會中的汎美會議關於本問題提議設置委員會與國聯提携此事與各方面以大衝動（國通十三日東京電）

據非公式消息波利維亞軍第四第九師於十一日投降巴拉圭軍約有一萬六千名（國通十三日東京電）

狄凡勒拉將建 南愛共和國

尙無何進展

都柏林電、狄凡勒拉與英殖民大臣湯姆士交換文件之結果、對於和平解決並無若何進步、故南愛自由邦人士頗感失望衆信假定狄凡勒拉欲維持其地位彼必遵法、改建南愛爲共和國、因彼歷來均以此爲號召也、惟關心時局者咸認若目前不穩定之經濟狀況無進步、則愛爾蘭將發生財政恐慌、或造成較此更劣之局面、南愛政府機關報愛爾蘭新聞稱、前英國與愛爾蘭之關係、亟應加以糾正、否則雙方絕難平等合作云云、該報更否認南愛將舉行普選、愛爾蘭時報稱愛爾蘭之國體、是否採聯邦制或共和政體、均應從速決定云云

婆漢迷

張若谷著

第八章 浪漫詩人（一）

眞是連做夢也想不到、自從「開闢期刊」出版以後、便獲得許多青年讀者的歡迎、帝大醫科出身的郁海如、放了現成的醫師職務不幹、他和郭得富、章放鵝、陳志貧等、却都半路出家、去從事文學生涯、第一聲號砲、便給中國文壇的「學究會」以一個致命傷「開闢社」便成爲一個新興的左派文學集團當初只希望回國當一個國文教員的郁海如、如今、已成爲一般熱情青年唯一信仰的大詩人了

郁海如在幼年和青年時代是一個十足的浪漫主義者他的故鄉、在四川峨眉山附近、峨眉山是他童年的搖籃地、郁海如從小受那偉大山嶺的鍾秀、在小小的心靈上早孕懷了濃鬱的情緒、和堅强的性格、他天生有一個想像豐富的腦袋、感情的衝動比理知更强、使他成了一個輕易怒的血性少年、幼年時代的郁海如、便有狂妄的名氣、他愛妖艷的女郎、喜歡作神秘的行動、憑着他一股熱烈的感情、從心所欲、不解世事、一天到晚憧憬於空想幻夢的世界

這樣無拘無束的自由生活很快地過去了、到十六歲的一年、本來愛笑愛跳生氣蓬勃的郁海如、家裏的人都叫他「笑和尙」的、忽然變成了一個「哭無常」、他換上了一副喪的臉、眉毛倒豎、活像城隍廟裏牆壁上畫的「一見生財」的吊殺鬼

原來郁海如的母親、在暑假中、替他的兒子定下了一房親事、在那個時代、全中國都是那樣、兒女婚姻的終身大事、都是由父母做主的這種舊式的專制婚姻、不知道造就了多少錯誤姻緣、結合了多少的怨偶恨侶、害了多少有作爲的青年男女、兩個素不相識的青年男女、任憑媒妁們的不盡不實的鬼話得了雙方父母的允許、便定了婚就像定了刑死一般、定了婚的男女、只能像囚犯般伸長頭頸等待死刑的執行、誰可以起來反抗呢?

郁海如在沒有定婚以前、好比是一朶煥發秀麗的奇葩他把自己的生命、和未來的希望、都寄托在花蕊裏任她陶醉滋長、現在他突然得了定婚的消息、又像在炎熱之中淋了一盆清涼水、不過郁海如是一個富於幻夢的青年、他對於他的從未見過面的未婚妻、還抱着有很熱烈的希望、他常常設法自己安慰自已、在他幼稚的想像中、從他母親的談話裏、他畫出了他的未婚妻的一個輪廓

她現在還在讀書、那麽是一個女學生了、她應該是一個有知識的女子、又是放了脚的、必定是很活潑的新式女子、而且據做媒的滑媽說「她人品也好、家教也高」凡是女人所讚美的女人、大致不會叫男人失望、況且嚌媽是素來有名寡言寡笑的人她總不會說謊話的母親也常常說「娘總是爲你好、娘擔保你總不會失望」郁海如想到了這種種、一切他期待着未來的事實、會把他的理想實現、郁海如坐在家裏、等待婚期、那時候的心情、正好像買了香檳票的人、坐在跑馬廳前、等候報告彩票號碼一樣

新婚第一天、海如變成了一個猢猻出巴戲中的猴子、給幾個維持舊禮的司事們、東拉西牽、在嘉藤藤的鐵銃劈拍拍的鞭砲聲裏、咪哩咪啦的吹打聲裏、海如自已也算不清叩了多少頭、拜了多少拜、好容易把一套一套的巴戲表演完了以後、牽猴子的人又把他牽到一個穿紅衣的女人面前、她便是海如的新夫人了

原爲丸星商店今改稱爲
小黑晟行舍

小兒のせきにチミツシン

冬！小兒之咳嗽是……流感、肺炎、百日咳……等之危險信號

小兒雖稍感咳嗽仍有多不介意雖寒冷嚴風亦常在屋外周旋於疏忽之中則症狀進行發熱惡化矣

感覺有咳嗽之危險信號時即以奇蜜新治療之以早期預防危險之呼吸器病也

味甘如蜜、以與小兒服食無副作用而於預防及治療上均有非常良好作用

寢前與之一匙則於就寢中准有良好之作用又能鎭止劇烈之咳嗽誠最爲適宜也

奇蜜新與小兒之體質最爲適合之製劑咳嗽藥也

決無有害之作用而又無如以大人用之鎭咳藥給於小兒往々所起之便秘胸痛等副作用引起之憂慮可安心應用之

製造 田邊元三郎商店 東京市日本橋區本町

二八〇瓦 壹圓八十錢
一二五瓦 壹 圓
亦有試用小瓶 各藥舖均有
須常備之雖於夜中亦便於急需也
滿洲代理店 大連浪速町 奉天加茂町 日本實藥會社

洋服呢大氅呢數百種一律七扣至八扣
拾五週年特別犧牲大減價兩星期
自十二月三日 至十二月十七日
大連市監部通 會源洋服店 電話七〇九三

大連名商介紹

新到宗譜（廣告） 本社特由上海辦到新出品之家譜五彩精美綾絹裱邊現在大宗到來特別廉價出賣 啓化書社 大連市西崗大龍街一六番 電話五〇三一番

油類種目 各種馬達油 各種機械油 各種汽油 雙喜牌煤油 各種戰鬪艦牌煤油
美金牌葡萄乾 新到頂上西藏紅花 大連燐寸得寶 火柴總代理店 大連市惠比須町一六八 永大公司 電二二六四七

鴻泰皮靴專門工廠 大連西崗得勝街（徐利興對門） 電話二九〇〇八番 製造 批發

謄寫版及附屬品 商學事務用品類 永興文具店 浪速町三一 電話二二四八四

書籍雜誌一般印刷 連生印刷 奧町、電二一六九八番

流行式洋服專門 根屋洋服店 浪速町電話二一四八六

電話 買賣。無費辦理手續。並出貸薄利金融 電話商會 大連市敷島町六六 電話三八九〇

登錄商標

龍角散

痰喘咳嗽的
圓滿迅速
愉快之治療

龍角散之十大特長

一、對於病原有良作用——不須咳嗽即奏良効
二、善使咽喉滑輭——精氣眞爽快心神又明朗
三、尤使呼吸平安——困難之呼吸如同一掃快樂即生
四、有靜止咳嗽之作用——一經服用即有靜止咳嗽之精妙
五、防止影及胸部——咳嗽即止胸部自無痛苦之患
六、解消過熱——過熱則易變症
七、牠能爽麗消除
八、防止肺炎之變症——善能防止肺炎及肋膜炎之變症率
九、無肺結核之痕跡——又能消殺可怕之結核種子
十、決無副作用——決無習慣性及胃痛之敝
亦可與他藥併服——無論與何藥併用均有良効

消除頑痰 靜止咳嗽
防止肺炎、肋膜肺炎、結核等症

龍角散既爲純優良藥質之配劑故雖少量亦奏効果且香味尤非常爽快故雖病人幼童嫌藥之人亦極樂服用也

龍角散主効

痰咳患者 因痰常咳之人可能極其快樂
喘息患者 因痰喘而呼吸困苦者宜即時服用
咳頻發者 頻出咳嗽夜不安眠爲健康之白害
感冒患者 於流行感冒及感冒之咳嗽有快適之効果
肺病咳者 肺病之咳者則患部益行抗進故須留心
血痰患者 痰中帶血之人必須服用
百日咳 兒童之百日咳請即服用
痲疹咳 痲疹咳亦須應用而與他藥亦可併用

定價 二日分半 二十錢 十八日分 一圓 四日分 三十錢 四十日分 二圓 八日分 五十錢 六十五日分 三圓

發賣元 東京市神田區豊島町 株式 藤井得三郎商店 振替東京九一番 電話浪花(67)0810 0820

全國各藥店均有出售

利比兒

五淋白濁
滅菌至烈

利比兒効力絕大
服之次期便爽快
至第五日効可徹底

特製利比兒奏効最爲神速爲現代治淋藥中之首屈一指者日本內地自不待言雖海外諸國到處莫不博得絕大之信用服用特製利比兒後使淋菌戈諸克根恰等注熱水然依化學的最微妙配製之內服藥故大率吸收於腸之粘膜內旋至膀胱變爲强力殺菌性之尿將菌隨殺隨排結果使迄今憂鬱之患者比及次晨覺有莫可言喻之爽快藥効之說明與其費千萬言不如聽徵驗者之一語或及身試服此藥五日而愈

本劑之特徵

一、服藥之次晨尿變藍色且排泄帶利比兒强烈之臭氣同時自身感覺不可言喻之爽快經數日後可得無上之歡喜

一、從前在尿道內繁殖之無數淋菌爲藍色尿所完全殺滅與尿一同排泄体外是以如用法麻煩且有危險之自家洗滌法絕無施用之必要

一、特製利比兒之藥効爲使之確實認識起見可取服葯後之尿清求專家用顯微鏡檢查最爲捷徑蓋服藥後尿中淋菌逐日殺滅之現象在顯微鏡下可以具体觀測足令患者滿足

一、凡由異國人種而傳染之病毒具有猛烈性尤爲頑固故普通治淋藥毫無寸効惟特製利比兒對此猛毒性淋菌有完全滅絕之功効極爲顯著

洗滌之危險

凡患淋病之人必欲一度洗滌尿道不知必貽後悔茲將洗滌可懼之弊害實例畧示二三

一、因使尿道分泌之膿及推入尿道深處逆侵睪丸忽起睪丸炎恐致發腫疼痛發熱等症使身体感不能動之苦痛

二、患者之尿道既甚糜爛更注入藥物則尤與一層之剌戟是以排出膿汁及較前更多甚至排出混血之尿

三、膠皮管及點滌器插入於己爛之尿道誤傷尿道血管致出血震蕩之人亦時有所聞

四、藥物注入尿道其勢過激將淋菌一併推入膀胱內部致起淋毒性膀胱炎膀胱加答兒等症卒至不能恢復原狀之人以屬不少

以上自家洗滌尿道有百害而無一益效果微弱請加注意爲要

大阪市東區南久太郎町二丁目
發售本舖 竹村製劑所
日本滿洲海外到處藥店皆有販賣

清芬醇美
頗可怡情

天橋牌香烟

CCA-1018

新京 **益發銀行**

本行專辦各處匯兌並作存放各種欵項外放信用保證貼現抵押收存定期活期均可相商規定利率無不公道兌匯計分信匯電匯四票匯等類悉從客便所收匯費特別低廉信用素著手續簡捷久爲各界諸君稱善並爲便利顧客起見收付各欵及匯兌等項於營業時間外猶可通融茲將通匯各處地點列下、哈爾濱、黑龍江、安達站、雙城、三岔河、烏吉密河、事草、安岡、望奎、拜泉、克山、北林子、佳木斯、富錦、吉林、樺度廠、下九台、四平街、大連、開原、公主嶺、營口、安東、上海、天津、北平、樂亭、山海關、留守營、昌黎、奔城、太谷、湯家河、濟南、泰安、周村、濰縣、德州、煙臺、青島、太原、榆次

本行 營業部日電話二二〇五 匯兌部日電話二二六一 電報掛號華文四一三五 一電話二九六 總經理室日電話六七三 蓄儲部日電話三六三

滿洲各商埠地均有分莊匯兌 河北 江南 山東 山西 各省城鎮匯價低廉手續簡便

赤玉牌葡萄酒

精力衰退不眠症
神經衰弱等病
服之最佳保養身体
朝夕飲此赤玉一杯
久而久之必奏快癒！

補血 强壯 葡萄酒

奉天

無論官民持有武器者 均須烙印幷領証明書

自本月十五日起至二十日止 如隱匿不報搜出沒收且嚴懲

奉天省當局近以散在民間之武器向少正確統計與調查茲爲徹底調查以維地方治安起見擬行調查現有之實在數目以便烙印登記而發與許可以備存查業經令奉天省治安維持會負責辦理主要之責任者爲該會委員長水源重義氏日守備隊大隊長調查範圍爲奉天省城及瀋陽縣全境調查日期自本月十五日起至二十日止在此限期內各該地官民均須一律將自有槍械持赴該管警署烙印登記並領取許可證該會現正準備撒放勸告書令人民自動呈報關於調查已劃清權限計奉天附屬地居住之鮮人由日警署負責商埠地及城內居住之日鮮人由日領館警察署負責靖安軍由該軍司令部負責中央陸軍訓練處由該處負責警備軍由該軍司令部負責省公署及各戶與其他機關由瀋陽警察廳負責奉天市內十一區住民由各該區警署負責瀋陽縣全境由該縣警務局負責該項調查聞純爲治安根本問題並非官方有意沒收因現時地方治安尚未臻十分完善必須人民有槍自衛此次之調查後根據政府頒布之槍砲火藥暫行取締規則故無論官民皆須遵令呈報如有不聽勸告隱匿不報者即由各該管警署派員强制搜索倘經查出所有槍械予以沒收外並嚴加懲處不貸對於身份重要之現職官吏爲恐有不報情事調查之責任者希望其率先呈報以作人民之表率倘敢故違亦派員强制入宅搜索查出亦與人民同例沒收並懲處調查責任者猶恐於調查之後不逞之徒假借名義有騙詐金錢之弊特規定遇有搜查必要時決派負制服之警官持有憑派負搜查之責任氏名對之應特別注意免受其欺關於呈報辦法凡有槍械之官民須持槍並偕保證人一名到該管警署呈明槍名稱番號數量一一註册發給許可證同時並烙印不索費用以公調查奉天省公署警務廳神子特務科長於月十二日上午十一時半招請市內各報記者所發表更據該奉天省民間武器已經查出之數量爲三十五萬支奉天省城又瀋陽縣全境調查明確後其繼續調查省內各縣調查之目的在明瞭實數並非以似作沒收之準備蓋現在尚未到時期將來地方治安完全平靖民間自不需要武器則當不待沒收而將自動繳解云

縣財務講習會 在四小學行 又改於故宮中

奉天省公署爲使各縣之會計事務徹底整頓與統一計組織縣財務講習會並分甲乙兩班茲第一期已在瀋陽縣舉行甲指定地點講習等情早誌前報班講習員爲省署村岡視查長邵立秀小崎張家相三屬官由村岡邵立秀擔任講解小崎張家相擔任指導到會與習者計瀋縣中宮副參事官楊玉總務科長孫廣信會計股長撫順縣田參事彭柏年總務科長王永祥會計主任本溪宮崎參事官莫崇原總務科長彭桂年會計主任興京縣崎塚參事官孫震瀋總務科長閻繼蘇會計主任鐵嶺參事官病未到總務科長會計出席新民白井參事官李國昌總務科長劉廼選會計主任遼陽毛利參事官萬浦寨總務科長趙一星會計主任遼中田中參事官于欽民總務科長傅春和會計主任法庫稍田參事官張卓總務科長孟廣解會計主任總計九縣除鐵嶺參事官未到外其餘均出席聽講該會於十二日上午九時假大南門裏省立第四小學實行開會中間零時至午後一時休息午後四時閉會又因四小地址欠妥又改在故宮省教育會舉行十三四兩日則改在該處舉行茲將其講習要項摘錄於下

一、會計年度
二、預算之編遣
三、預算之追加更正
四、預算之告示
五、預算之經理
六、財產之售賣貸與工程之包辦物件之賣買貸借或勞力之供獻
七、現款保管及出納之檢查
八、會計賬薄及證憑單據
九、決算
十、縣債

年關防務較爲重要 徵詢年防辦法

厲行左側通行印發傳單 愼重衛生檢查貯氷營業

瀋陽警察廳爲保安地方預防不測起見於每屆年關均施行非常防務頃屆大同二年將盡該廳爲完備年防起見特訓令各署徵詢年防辦法一俟各署回報後當即實行參考計劃具體案云

瀋陽警察廳鑒於市內之商號逐日增多戶口亦有添無減而交通之繁盛人瀉之擁擠誠非尋常都市之可比因之狹窄之街道及交叉路口不時發生兩車相撞及碰傷行人之事件交通警察雖極力指揮及排解仍於交通不時發生障碍該廳有鑒及此故於前者通知各商民無論車馬行人均須靠左側通行並規定汽車行駛之速度及路傍設立牌示以免再發生事故但市民衆外任便行走已慣非一朝一夕能取一致故警經警廳如何規定而交通上發生之事項仍在所不免因之警察廳復於日昨編作標語印製傳單分發各警署轉發該管分所按戶送給傳商民行路知所注意而免危險並重新規定汽車行駛之速度於街市兩傍添設木牌若干此後行路者均須由左側通行否者難免危險云

瀋陽警察廳以氷爲夏間之必需飲食物衛生上之關係非常重要苟於貯氷時對氷質以及取氷地不詳加考核則於來夏之市內衛生上將不知發現何種之慘酷之傳染病爲愼重計特出衛生科設法指定取氷場與檢察貯氷商乃於十一日通令各署於未指定與檢察前暫不准貯氷云茲並覓誌訓令原文於下

爲令遵事各氷窖營業狀況若何本廳急待考核茲令發氷窖營業調查表格式務於文到之日內遵照愼報不得延愱再取氷地點與氷質有關是否相當亦詳審考慮仰即嚴飭各氷窖於本廳未指定取氷地點以前不得貯氷並隨時查禁以重衛生除分行外合行檢發表式令仰該署長即便遵照理勿違切切此令

應視縣內財政情形 酌給官吏年賞

但於陽曆年前不得發放 參事官等毋庸由縣辦理

奉天省公署以年關在邇各地職員例有年賞之發給本屆新年在邇賞金之發給爲必行之事但須規定相當限制以使遵照復恐各縣不明眞意隨便辦理故除一方另定年賞施行細則外特於九日以人字五四號快郵代電訓令各縣茲覓得原文誌之於下

各縣々長覽查年關在即縣內對於所有官吏發放年賞除縣參事官屬官警務指導官毋庸由縣辦理外應視縣內財政情形斟酌支給並須在舊臘辦理不得在陽曆年關前發放倘無力支給不准妄發除分行並候另發支給細則外合亟先行電令遵照省公署佳印

法院旁聽記

嫌她男人是瘸子 又說常受虐待（續）

打算自盡又怕難洗清白 無可奈何起訴要求離婚

郭永順供

問郭永順你女兒給關鳳閣是誰保的媒呢答是郭趙氏保的媒問郭趙氏和你是一家子不是一家問他是你的甚麼人他答他是我的嫂娘輩問你姑娘十幾歲許給關鳳閣的呢答十六歲的時候保的媒問保媒的候還看見關鳳閣沒有呢答他媽去看的我沒去看問相看你女兒是誰來的呢答是老關家我們親家來的問相看關鳳閣是你女人去的麼答啊問去一看就相看好了麼答啊問當時就訂了婚麼答啊問十七歲就娶了答啊問他有殘疾你們知道不知道呢答那全然不知問你女人也不知道答他也不知道知道能給嗎問甚麼時候才知道你姑爺有殘疾呢答我女兒過門才知道問你姑娘過門怎知道的呢答是聽我女兒說的問你姑娘怎向你說的呢答他就說他有殘疾問他當你怎的了答我一個當父母的說什麼就庄服他勸他叫他對付着過吧已經給了那有甚麼法子呢問昕你勸沒有答聽我勸問你現在何妨再勸勸他回去好好過日子呢答現在也不是不勸勸他他不聽了呢答因爲他男人和他老婆々拘管他打他啦問因爲甚麼拘管他打他呢答就因爲說他這麼的又那麼的問你姑爺和你姑娘打架你是見着了還是聽說的呢答我沒見着我是聽我女兒說的我二年多沒上她家去了

關郭氏說郭趙氏也來過上次他關鳳閣自己也說有十日地這回他怎說沒有了呢法官由這一點可以證明他全是謊話

郭劉氏供

問郭劉氏去相看你姑爺是去的嗎答是我和媒人倆去的問你看出來他點脚皮呢答我沒看出來呀他正在場園打稗子呢他母親把他攙進屋來的往那看出來去問郭時你姑爺多大歲數答那時候他十二歲問他進屋你沒看見他走道嗎答那時候由他母親攙着我就看看面目問他進來有人攙着你沒看出來那他出來你還沒看出來嗎答他出去那時候一屋子人所以也沒理會問媒人當你說有殘疾沒有答媒人說他說甚麼包含也沒有我就信媒人話了問媒人和你是甚麼關係答是家族的一個爺娘問你姑娘給關鳳閣要多少彩禮呀答就要兩個布沒要彩禮問上次媒人來不是說有彩禮嗎答那有彩禮是媒人花了我們算沒見着你甚麼時候才知道關鳳閣點脚呢答我女兒過門以後我才知道問你怎知的呢答聽我女兒說的問你女兒當你說你怎說的呢答那時候他（關鳳閣）才十二三歲想他大了還許好呢叫他指關郭氏耐吧已經也給錯了問你姑娘怎的了呢他就實埋怨我給他找一個殘廢我說木已成舟還有甚麼法你就忍耐着過吧問你姑娘當時也就聽你的勸了答啊他不聽怎的問你女兒過門以後就知道他男人點脚那時候你勸他他也信了現在怎又要離呢答小時候壓迫住了現在大了壓迫不住了問你那麼再好好勸勸他叫他回去好好過日子已經過門七八年了都有那麼大的小孩了答當父母的那有願意叫姑娘和人離婚的我是沒法了怎麼他也不聽了

關郭氏供

問關郭氏在你過門時候經父母勸你不是願意了嗎怎麼過了好幾年又要離呢答他甚麼也不能幹他們母子還打我我實在沒法才出來的自從我過門他沒給我買過針線問你說打你有甚麼證據答老太太跟我倆碰頭四馬串蹄的跟我對命他指（關鳳閣）說若死了賴我謀害親夫萬一有不好我擔不了問以後不准他給你氣受叫他找個保終也不許打你了你就跟他回去過日子吧叫他家供你穿的答法官看看這孩子也是和他一樣家裏一點財產也沒有我還有甚麼望頭問你能不能跟他回去了答我照看他這殘廢我也不能跟他回去了

劉文祥供

問劉文祥你是誰找來的呢答是我外甥女找我來的問找你來做甚麼答就爲的是媒人說安二百五十元錢財禮我知道確實沒有問你還知道他們打架不答打架我知道今年三月間我去看他他沒叫我進屋說是他們打架了我看他臉上還有傷呢問郭劉氏是跟誰打架了呢答我問他他說跟男人和老婆々打架了問他們因爲甚麼打架呢答因爲甚麼打架我不知道問他們打架你看見沒有答我沒進屋問你沒進屋怎知道打架了呢答我看見他披頭散髮的並且胳臂全腫了問你知道他們素日常打架不答總打架問你怎知道呢答他去一回就哭喊問他們打架你看見幾次呢答我就見着一回問別的你還知道甚麼答別的我不知道 問關郭氏是你的甚麼人答是我外甥女 問郭劉氏呢答那是我妹妹

郭劉氏供

問郭劉氏劉文祥是你的甚麼人答是我的娘家哥哥問你應勸勸你姑娘還叫他回去好好過以後不准虐待了答我常勸哪俗語說兒大不由爹女大不由娘現在他大了也不服我勸了

關郭氏供

問關郭氏我看你已經過門七八年了並且還有那麼大的孩子了你再嫁也必然准比關鳳閣强啊你說他不能做活那他能鋤地怎能說不能做活呢我看你回去跟他過得啦答就照看他殘廢我就不能跟他過我們這個孩的腿和他一樣問你婆家有多少人答十六七口人呢問都有甚麼人答全是老輩的指（關鳳閣）們這輩只他們哥倆他兄弟才四歲剩下全是爺々公々奶々婆々叔公嬸婆等人問你是甚麼時候從家出來的答我是五月十六從家出來的問你出來以後還回去沒有答終也沒回去問你還有甚麼話說沒答上次媒人來說二百五十元彩禮我們沒見着那必是媒人他花了再有他上次說他有十日地他把紅契大照拿來看看

郭永順供

問郭永順你願意你女兒離婚不答我不願也沒法子早先勸他聽現在大了說甚麼他不信了

法官轉詢檢察官陳述意見檢察官略謂關郭氏提出離婚的理有兩點第一個是被他男人的虐待可是虐待必需有證據臨郭氏空口說受他男人和婆母的打罵並不能舉出來確實證據以證明虐待的事實他第二一點的理由是說他丈夫腿上有殘疾可是在過門的時候已經知道他丈夫腿上有殘疾他當時並沒提出離婚經過了七八年之久雖然眞是被媒人所騙他也是默許了所以這一點也不能成爲離婚的理由如果原告提出來離婚沒有甚他原因他的離是無理由的請求貴庭將原告之訴駁斥法官問關郭氏你還有甚麼話說沒有答他說他有地把大照拿來看一看問那個你不必說你說他虐待你還有甚麼好的證據能夠證明沒有答有證據也全是他那面的人能給我說話法官諭知於聽候宣判關郭氏說小孩得他領去別跟我了一時有一差二錯我擔不了關鳳閣說不行他離不開他法官說你不帶去可不行還帶去還不管關郭氏出門後放步疾行小孩隨後尾追痛哭小孩追至大門時關郭氏已無踪矣小孩放聲大哭嗣經承發吏領至承發吏室孩仍啼哭不已傳郭氏可謂殘忍矣嗣由其外祖父來法院始行領去云

（完）

陪觀演習感想

于司令官在奉天放送

奉天省警備司令官陸軍上將于芷山將軍觀日本秋操等陪情已誌前報茲爲向國人報告一切經過特於十二月十日下午九點在馬路灣無線電局放送

敝人是奉天省警備司令官于芷山日前奉命東渡陪觀大演習蒙日本朝野厚遇關於演習事項均得拜見自不待言其他各方面亦得詳細參觀其感想均隨時登諸報紙或由電局放送今晚得此機會再將所得見聞諫述一二

我們當大演習之際先到福井市的時節所驚駭的就是櫛風沐雨跪迎路側敬候天皇陛下幸臨恭迎瞻拜凡於演習期中無論何處均見有老幼男女齊赴稻田整列跪坐以待聖駕之蒞臨彼等以拜見龍顏爲畢生榮幸

在天皇陛下的方面對於蒼生極加愛撫如地方之有勞績者年老者均加慰勞更對於已往之忠臣義士追贈爵位眞可謂大恩及於枯骨矣演習最後那天早晨風雨淋漓於九頭龍河畔集合二百餘名負傷士兵特派侍從武官慰問此種情景實非言語所能表現出來的

其他拜見伊勢神宮明治神宮以及東京皇宮二重橋之情景足見日本臣民以皇室爲中心擧國上下一致團結共同勉勵以謀國家之隆盛此種國家之盡美實無其比眞令人羨慕不盡的我們滿洲國雖不能一蹴而幾但其建國精神實我們應當努力效法的

日本軍隊之優秀我們早已佩服及此次實地陪觀演習此種感想愈加深厚試察其軍風紀嚴肅秋毫不犯軍隊視商民如家人父子相親相愛商民視軍隊如讌符簞食壺漿馳送慰勞物品其軍民融洽宛如魚水似此商民感謝軍隊無異軍隊之加無限的後援又參觀陸軍各學校及軍事機關對於教育訓練上獲益甚多這都是我們所應作爲借鏡的

海軍多是我們初次參觀觀其艦隊之雄偉與其比其威力確信能使太平洋的波浪永久平靜

日本國民無不受有相當教育此次在東京參觀泰明小學校察其設備極爲完美學生成績亦均優良又參觀帝國大學其細部雖不明瞭但其規模宏大至堪驚異所謂日本第一學府當之而無愧色又參觀新聞社尙未歸至旅館以前關於我們參觀該社各種情形之像片已登諸報端似此印刷迅速實出人意料之外

日本無論男女均能勤勉自謀職業是以各種事業賴以勃興由火車沿路所見之農產豐收東京大阪神戶門司等處之商務繁興工廠林立其機械工作及物品運輸令人目不暇接時以出產品不徒以供給國內並可銷售於世界市場

至於交通可謂極盡美善舟車飛艇到處通行尤以辦理路政成績最優俾產業交通均爲人民福利之目的眞所謂地盡其利人盡其才物盡其用矣

日本所以如此進步的原因實因國民一方對於固有之傳統文化如日光奈良京都宮島諸名勝舊蹟及神社佛閣等均由公家保存一方向世界探求新知識取人之長補已之短使之適合本國情形力謀改善用以增進國民之福祉

日本國民因受物品之優美氣候之溫和所以心性極爲秀麗尤以對於滿洲國抱有絕大的厚意在途上走的小兒們見着我們均稱呼滿洲國武官頗表現一種親近態度望我國民按照應行道路一致向前努力才好至此放送完結

籌辦印刷工廠 協和會協助 已有具體辦法

市內印刷業工會近爲（一）維持印刷失業工人得有保障以免悞入岐途（二）研究印刷技術改善（三）擴充職工教育四發行各種刊物促進滿洲文化並完成教育普及等重大事項乃擬籌辦印刷工會工廠以資補救但苦無資本以致有難成立乃函請協和會爲之設法協助經雙方接洽之結果已有具體辦法不久即可實現云

清鄉局結束 限定本月末日

奉天省治安維持會自成立後即辦理關於清鄉之一切事宜同時通令各縣亦均改組治安維持會以主清鄉事宜但清鄉局則依然辦理善後昨十一日省署特訓令各縣務須趕辦結束於本月末日一律竣事云

清理拘留所 或解交法院 或具保開釋

瀋陽縣長許桂恒氏現以年關在邇該縣拘留所內羈押之人犯大有過滿之患爲淸理及體恤計特諭總務科起將縣內拘留之一切人犯根本清理其刑事者則依法送往法院並此後接到刑事案件畧加偵問即送法院以淸手續而重司法至於行政案犯則酌量輕重盡力使其具保開釋以示體恤現近在計劃中不久即將實現云

通遼鼠疫猖獗 省城應預防 警廳招集會議

本省東北方通遼開通等縣發生百斯篤及當局嚴行設防等情早誌前報迄至上月其勢已大殺一般人民深以爲慶當局亦稍安近忽死灰復燃又形猖獗據當地報告通遼城內外已發現眞性死亡者十餘名省方百斯篤臨時防疫委員會接到該項情報除派員前往視查

小賣所女招待 恢復係虛傳 僱用者被傳訊

市內鴉片零賣之女子招待問題迄今已成爲一種極有意義極有興趣而耐人尋味之一重大問題蓋就社會全局而言則女招待固傷風敗俗早當絕對根本取消而至今日始行取締吾人猶以爲晚也苟不許可於先又何必取締於後而又何必如其此生無味之問題也雖然當允之之時或未想到其有如斯之傷風敗俗也

近來市上對取締女招待與恢復女招待已甚囂塵上據煙館方面則稱經聯合呈請之結果已蒙當局之諒解與允許似乎如虎如狼如妖如魔之迷魂陣又重演於市上但據關係方面之意見則絕無此項動機與事實一般所傳者純係子虛云究竟如何實耐尋味將來如何頗堪注目云

市內鴉片零賣所僱用之女招待於本月一日經警察廳通令取消後各零賣所爲維持營業計呈請警廳收回成命恢復女招待當時雖經批駁但各商及女招待等大肆奔走而警廳方面似有允准之意以致街談巷議均以爲奇事復有南市場清泉零賣所執事人覺向禁吸客吹牛聲言警廳業已允准僱用女招待至晚在十五日即能恢復原狀等而吸客等均認爲該執事人拉攏吸客之謠言不意該零賣所果於十一日僱來極美麗之女招待二人公然與吸客燒煙矣至此群疑始釋不想至下午四時許突有八署警士三名將女招待二人捉去同時該號執事人亦隨至八署如何結果刻不尙知

甄別各村長 令重新推擧

瀋陽縣長許桂恒氏鑒於所屬各區村長等屢有吞沒公欵欺壓良善及其他營私舞弊等情事而被控告者此種村長若不設法防止殊於整理上有碍許縣長爲甄別村長政治劃一起見對於各區村長擬令各村民重新推擧並須呈報縣署考核允准後始准就職以示鄭重而免發生以上等情事至此次推擧村長之規則刻正起草不日即可當施行

新京

警察官全體活動 演習搜捕犯人

假犯人業已悉數就逮 當局評判成績甚良好

首都警察廳司法科長花國珍及該科警正今江米太郎氏近爲考核所屬各警察官吏對犯罪搜查成績及一切行動起見特訂於本月九日午後五時演習假飾犯人在四道街署管下西四道街某地方行搶並槍殺事主各關係警察署如何搜查檢證各處如何設卡堵擊並將假犯人之年貌服色一併通知各警察任各職分別工作一時動各警察署得警後當即一分全市警察官吏均現最緊張之形態而銳意於搜捕假犯人各處同時擧行分別活動於最短期間內先後由長通路大經路四道街南關各署司法刑事特務刑事並各官警先後捉獲者全數逮捕與所傳之人相符合足證各官警對犯罪搜查上精心研究之協致同時並由司法科當局評判甲乙此次所得之成績甚爲良好此後再有類此事項發生時定能收效迅速惟被害者對犯人之人相尙須妥切注意方保無悞但因全警察官吏之緊張行動一般市民不知眞象咸皆驚恐更查其一般無業徒受此一番之懲請均皆斂跡弗敢出現於市街矣

招開治安會議 三要人赴哈

吉林省公署當道前爲策劃松江上下游地方公共治安起見特預定每月間招集治安會議一次令招各縣長局長列席討論以靖公安玆查吉林省公署民政廳長李錦書氏警務廳長金名世氏教育廳長榮孟枚氏今奉省座命令於今十二月十一日午前八時四十分搭乘北滿列車逕赴哈爾濱云

李姓婦被殺 內容尙不明

新京頭道溝日出町廣和棧西鄰恩泰園飯館對過樓上居住之前在永源長充當厨役李某家內於十日夜四時半突爾有境匪賊一名登樓入室當時祇有李妻（現年二十餘歲）在室內晚餐該匪賊擬行非禮彼時李妻喧嘩匪賊用短槍將李妻擊倒彈由太陽穴洞出當時血染衣衿死於斃命其匪賊寸物未獲竟爾徉常走去越時警察當聞悉立即特別出動除將李某近鄰喚至警署詢問外並徹查該案始末情形中云

哈警廳選任 外事警察官

大哈爾濱市哈爾濱警察廳當局前以國際間事務日紛關係外事警察事件增多特呈民政部照准由日本內地募集優秀外交警察官六十四員分擔一切職務聞由高橋警部之領導自友邦來京於日昨搭乘北滿列車赴哈

民警務部司 特務科易人 武波科長轉勤

滿洲國政府民政部警務司特務科長武波善治氏奉命調爲專賣公署緝私科長遺缺業在物色中更聞前任專賣公署緝私科長某氏業經奉委調歸營口專賣支署長之職云

冠蓋往來

民政部總長兼署奉天省長臧式毅氏吉林警備司令官兼吉林地區警備司令吉興氏偕同參謀長吳元敏氏於十二日午前八時四十分搭乘北滿大快車赴哈又交通部鐵道司長森田成之氏去哈爾濱又駐滿友軍司令官井上中將第○隊司令官武田中將均於今日午前九時搭乘滿鐵快車赴奉

警廳特務科 嚴訊三匪犯

首都警察廳特務科警官佐本分赴伊通毗境土們子屯地方破獲鐵嶺屯綁票匪案救回人質崇閣學文馬寳山擒獲匪賊頭日東洋青山好三省軍等三名外寓主徐桐之妻等解送到京詳加審訊後業於日昨送交司法科訊辦云云

三中將來京會議

友邦獨立守備隊司令官井上中將佐藤中將武田中將於日昨由防地來京下車後即赴軍司令部列席會議云

佳木斯

李旅長蕩平股匪 民衆同深感戴

追念豐功不容緘默 恭送旗傘與區額

駐防本鎭吉林警備第二旅旅長李錫三智勇兼全韜畧盡備除暴安良恩施黎庶境內商民無不感戴茲有依蘭縣二區民衆以二旅屬部在境內奮勇擊賊匪患肅清鄉民賴以安枕引功思源難安緘默乃製萬民旗傘全副及區額一方於昨廿四日恭送到鎭區額題豹畧遐疆心爲除暴安良頌語一具鼓樂喧闐鳴鑼振耳觀者充巷塞途皆言此係李司令功德及民方著此無上之美擧云

本社啓事

逕啓者茲委任張成憲君爲新民縣分社長嗣後各界如有訂閱報章或刊登廣告者希與張君接洽可也此佈

本分社記者鮑盈邦君因有高就自行辭退今後凡關一切行動概與敝分社無涉特此聲明

熱河分社啓

新世界有聲電影院

陽曆十二月十二號映五天

特別犧牲 票價照常 全部有聲八本無聲十本一塲映完

武俠第一巨片 初次放映 **四大金剛** 主演 徐素貞 梁玉凌

全部有聲 **留美秘史**

有偉大舞塲有愛情秘史有驚人的武術有異樣的奇景比前所映過的片更强百倍

瀋陽有聲電影院

四經路・七緯路（電話五一七三）

十二月十一日至十三日（重演三天）

巴拉蒙片驚動世界榮擧大獻貢 世界第一大導演劉別謙導演

『璇宮艷史』 薛發黎 男女主角麥唐妮 第二次大合作

遮掩了許多巨片之光芒！

征空史 堪稱有聲片之中堅隊！

擧世艷稱麥嬌娘、絕世紅顏絕代裝、璇宮自昔出艷史、今日春宵又愛郎、人人爭道薛發黎、體貼溫存異性迷、溫柔鄉中稱上客、艷史春宵何足奇、春宵一刻値千金、一刻春宵已銷魂、銷魂祇在此一刻、醍醐醉煞美人心、

資本金壹仟貳百萬圓

株式會社 正隆銀行

本店大連

頭取安田善四郎

ミカド商會

福特一九年貨物自動車（半舊及新車同樣）二台

達極—尹塔—西百里— 及其他各車

半舊部分品內外膠皮帶多量

右品爲整理上一切廉價至急出售

奉天商埠地十一緯路北（南市場大路北）（米卡德）

華昌派報社啓事

啓者本代派社前爲華興派報社茲因他種關係現改爲華昌派報社特此聲明

華昌派報社 樹昌 謹啓

穿洋服諸君注意！！

本號在連十有餘年、向來販賣英國呢絨、洋服材料花樣特新、竟達一千餘種之多、新由上海請到技師、洋服手工精上加精、諸君欲穿英國呢絨、請到敝號參觀選擇、

大連市監部通 升昌祥 呢絨洋服店 電話二一七五五番

寫眞銅版與凸版凹版

久保田寫眞製版所

大連市武藏町六六 電話八六三一番

內外論潮

改造國際聯盟

世界才從分崩離析的極惡劣環境中過來，在許多國家中政治糾紛已經尖銳化，即沒有政治糾紛的國家中間，也表現出來經濟的衝突，假若有人把耳朵緊々貼在地上，不難探聽到在渺遠的地方，隱々有新活動的聲音，近幾個星期的國際大事並非盡屬不利，比如美俄復交，乃是和平的極大收穫，德國退出國聯及裁軍會議的風波，也因此次復交而恢復了國際間均衡的穩定，英國爲時勢所迫，失掉了在歐洲的權威，麥克唐納已經退下陣來，墨索里尼在危急存亡之秋，拯救四强條約，所以他在現在的難關中，採取積極的活動，墨索里尼與李維諾夫的談話，假若成功了，乃是歐洲將來的一大成功，在瞬息之間，蘇俄從一個政治孤立的國家，一躍而爲一大强國，在十幾年前，日內瓦及海牙會議失敗後，莫斯科就轉向東方，仇視的歐洲人，就說他是屬於東方的，這種話自然不對，俄國在幾世紀以來，他的關係，跨有歐亞兩洲，不過在歐洲地位的重要遠超過在亞洲，五年計劃與五年計劃的動機，固與亞洲無關，至於說五年計劃代替了鼓動世界革命或是在亞洲的運動，同樣的令人難於置信，據說墨索里尼有一種雄心，想把蘇俄再引入歐洲的協調，討論的範圍擴包括裁軍及其他問題，以便蘇俄名正言順，很方便的加入國聯

主要的問題，是此後國際的努力是否集中在國聯以外，或是改組國聯，以容許這些活動，選擇只有兩途，修改國聯的組織或是意大利的退盟，假若意國退出，國聯直等於英法聯盟，這樣一個國聯不能得到英國人民的援助，同時也未必得到法國的歡心，所以從速修正國聯的組織，已成必要之事，最近發達之神速，頗出人意料之外，我們早已認得劇烈變遷是絕對的必要，但不意其如此之快，墨索里尼計劃的詳情現在尚無所聞，但是我們可以很確定的說，戰前的民治方式和戰後法西斯蒂的衝突，已經在日內瓦反映出來，談判的中心恐怕要集中於墨索里尼的計劃，與國聯秘書長向羅馬提出的草案，傳說該項草案爲國聯固定職員所草訂，國聯的草案包括許多重要的原則，計有

(一)國聯的職權與保障凡爾賽條約的職權分開

(二)修正保護少數國家利益的政策，工作的性質更加普遍

(三)國聯行動的原則應較爲具體，改變較重理論及理想的基礎

(四)避免重要分子退出的障碍，使美俄日德均加入

(五)取消第十六條，採用制裁，使國聯成一國際合作的機關

上述諸點雖根據日本傳說，但與實際需要正相吻合，我們可以相信，在大體上不致有錯

幾月之前，日內瓦已陷於苦況，紐約泰晤士報駐日內瓦著名通信員斯波提氏上月通訊，敍述各國政府中法西斯蒂與民治觀念的衝突，並謂上次會議出席代表的資格，遠在普通標準之下，這些代表若與白里安、韓德森、里歐、西爾、斯特斯曼及廿地相比較，直無異侏儒，第一次會議中，德留蒙也未出席，這次下級代表的資格還沒有改變，不過上級代表的低落，對他們也不無影響，斯特勒特一向爲日內瓦的同情觀察者，他說國聯眞正的危險，不在法西斯蒂的活動，確在民治國家的毫不關心

(譯京津泰晤斯報社論)

德退國聯及其影響

一

日內瓦軍縮會議決裂、德國退出國聯、其對於世界政局、有如靑天霹靂、惟縱觀歐洲政局實況、知德之退盟、凡在意想之中、並無何等不思議不自然者、何則、歐局分爲利害全反之德法二派之陣營、欲其同步於和平之途、實爲不可能之事故也

二

今試尋其故焉、從前德法爭覇之歷史、姑不論、歐戰後之德國、以有凡爾塞條約故、常受戰勝國、尤有法國之陵夷、德人恨之入骨、如使德負戰爭責任也、賠巨欵也、制限其必要軍備也、失其廣漠殖民地也、奪其東部國境也、奪其亞勞兩州及廣富薩爾煤礦也、皆德人所最難堪者、況如條約第五編總則所示、德國軍備制限、陸軍縮至十萬人、海軍萬噸巡洋艦以下、其他締約國、亦應同樣制限軍備、乃戰勝國對軍縮態度、極不眞摯、法國今尙擁有五十六萬大軍、且於國境盛築炮台、此種現狀、法自滿足、更以維持爲國策、反之德國常示不滿、志切改約以破壞歐洲之現狀爲、德前總理斯徒列節曼、以對法强硬、反召危機、力採協調政策、承認一九二五年互相保障安全之羅迦諾條約、並加入聯盟、當時世人幾疑德棄仇法之念、實則國際狀勢不得不使然耳、職是之故、英法兩國、撤退其駐薩爾軍隊、賠欵問題解決、亦有利於德國、更於可能範圍內、將許德將復舊殖民地、變更其東部國境、非儘弗顧德人改約及打破現狀之希望也

三

然德之外交政策因時代之進步、漸加强化、政權由斯徒列節曼移於布魯寧、更由布魯寧移於巴本、巴本創總理、首要求法國及他國效德之縮少軍備、此即成功、將進一步主張德軍備同等權、迨見各國對於軍縮不有熱誠、德之要求、亦不一顧、遂決退出軍縮會議、英美法意四國、後以德再返會議、不獲已於去年十二月十一日原則上承認德之軍備平等權、實非其本意也

四

今年二月希忒拉之握德政權也、以獅子猛奮勢、臨於內外、以對於外國──尤其法國──力採强硬態度、致招列强之不安、今秋德代表在軍縮會議席上、要求(一)高度軍備國立即實行軍縮(二)立即實現軍備均等原則、法國對茲、仍主張以一安全第一主義──爲前提、採漸進主義、得英美意三國之擁護、以左列之案答之

(一)承認德之軍備平等權、但不許再度武裝、與列强同其地位、而列强軍備、縮至德之程度

(一)列强軍備、不能立時減縮、故先定四年試驗期、仍依凡爾塞條約、制限德之武裝、且設監視實行、設軍備監督制度、以觀德果實行與否、四年後、列强遂漸縮少軍備

執右以觀、事實上拒絕德之要求、以軍備平等之原則、遂止於口頭禪、法國等邦、雖承德軍備平等權、而無意縮小己國軍備、故德終退出軍縮會議、並以退盟之決意、通告國聯、同時解散議會、以求德國民之贊助

五

德國退出國聯及軍縮會議之直接原因、雖如上述、而其禍根、固在於德法兩國利害之衝突、法之所欲者、維持歐洲現狀、及德國永不能回復國力也、德則反是、兩國調和、終爲不可能之事、德之退盟、職是之故、議者多責難希忒拉破壞斯徒列節曼、白里安、馬頓那等諸政治家手造歐洲之和平、謂希氏若能審察內外、力採穩健政策、則歐局或可圓滿進行、又從來對德表示好感之美意、兩國亦以希氏行動過於激烈、皆出於擁護法國之主張云云、噫、此五十步笑百步之類耳、何則、茲事之起、由於凡爾塞條約、其本源、則二國百年不解之根本利害衝突、除非一消滅其原因、安望兩國之能一致哉（未完）

日本志在以美國所施之於南北美者施之於遠東

日本駐瑞典公使白鳥敏夫、最近在西特魯日美協會演說、略謂滿洲國之成立、爲不可掩之事實、其成立之經過、順天應民、勢所必至、然已成過去之黃花、今日之重要問題、乃在新邦國基能日趨鞏固否耳、考諸目前情勢、新國國運昌隆、居民生活狀態、較昔日在軍閥統治下之時、不啻有霄壤之別、國家財政、業有健全之基礎、而工商業發展之速、尤爲前所未有、即地方治安、殆已完全恢復、即邊陲之區、土匪人數亦較前激減、總而言之、今日之滿洲、與中國本部已形成相反之比例爲

◇既得權利

日本犧牲萬萬金錢、多數生命始有今日之事態、足以差强人意、然犧牲恐猶未已也、日本除條約上應得權利外、果何所獲乎、設昔日滿洲有善良之政府、能保護日本之權利、日本或不致有如斯之犧牲、亦不致備蒙世人之責難、事實俱在、而世人偏執相反之論調、鄙人深信此事之結果、自能不難辯證、將來終有水落石出之一日、且無論如何、日美兩國對於滿洲問題、須保持友誼關係、即對於中國本部、日美兩國亦應取同一政策、夫美人對於中國所最關心者、莫過於門戶開放問題、而日人對於中國門戶開放機會均等之主義、決不敢稍有後人、因日貨唯一銷場、即爲中國、日美兩國乃維持中國門戶開放之最有力者、證諸事實、不言而喻、因日本與中國爲近鄰、政治上經濟的社會的關係、異常密切、日本之關心中國得失、非僅爲商業關係已也、設中國爲任何國家所征服、則日本即有强敵窺伺之虞、中國若流於赤化、日本亦難於倖免、故曰日本對於中國之關心、非僅爲經濟的、亦有政治的關係在也、日本之對於中國、正與美國之對於拉丁美洲相同、而日本之關心中國、亦與美國之關心中美與南美無異也、中國內亂無已、行將破產、共產軍行同猛獸、已佔中國相當勢力、若再蔓延日廣、外人生命財產、勢將瀕於危險、故易招致武力干涉、設日本不顧事實、一唯採取門羅主義、吾恐不可思議之情形、早見於今日矣、要之、日人自知負維持遠東和平之使命、且自信能措置裕如、一若美國之於南北之美爲

◇中國政局之紊亂

在滿洲與上海事變之後、此等論調、出自日人之口、當然不洽乎美人之心理、然鄙人敢請美國人士、宜深思遠慮、當以寬大爲懷、人非盜賊而他人以盜賊呼之、則斯人必將行竊矣、人非英雄而他人以英雄待之、則其行爲、亦將成爲高尙矣、觀乎此、則美國及其他國家、爲何不置信日本、而畀以維持遠東和平之責任乎、吾日人固屢次聲言、欲擔負此種責任、且曾孤注一擲、戰勝某國、保持遠東之和平、而實行其責任、美人又嘗從旁鼓舞之矣、何以今日日本方面與中國混亂政局相格鬪、以謀消滅遠東和平之危機、乃美人反以疾首蹙額相向、豈美人對於滿洲與中國問題、業已忘之若遺歟、今忽聞鄙人之言、吾恐其或將莫知其所以也、夫中國已成日本之病核、當日人談及友邦時、自當以中國爲首、如念及日美關係、則每以美國對日所持對華政策之態度爲先、查向來日本在亞洲方面之行動、殆未有爲美國朝野人士所反對、例如當日本併呑高麗時、美國即將駐韓京公使撤退、毫無留難之色、以表示其默認態度、即所謂二十一條造成之協訂、除日本放棄白里安所反對之條件外、威爾遜政府亦皆予以承認、由今溯昔、日本無時不迎合美人之所欲、夫不顧美人之爭辯、自行其是者、蓋自今日始、此乃柏里提督開放日本門戶以來之創舉也、然則日本人已將多年之日美友誼關係、置之不顧耶、曰否、美人之忠告與意見、在吾人視之、仍當寶貴猶昔、設日本迫不得已、而自求出路時、吾人所希冀於美國者、祗求勿僅就表面的情態而立言、宜就中國政情影響於日本之重要性、加以詳察、果能如此、則不難知日本對華行動、無不爲美人良心上所贊成者、鄙人並非吹毛求疵、求人之過、不過略吐心懷與希望、於吾及美人之前、所望諸君子、切勿以人廢言、試考日本以往之歷史、與其民族之聲譽、則可知日人決非甘冒大不韙以自利者也、雖表面之事跡或與此相反、但此不過一時之現象耳、至於遠東情勢、正在映照之中、請拭目以待可也、日人移住美洲問題、雖不若對華問題之重要、然亦爲日美間緊急問題、今日日人感覺最愉快之事、莫過於美國移民條例之修訂運動、此爲美國內政、吾人固難置喙、然此種運動、即或不能成功、日人對之、亦當感激無已、因其曾得美國輿論界多數之支持、且在吾日人方面、以移住爲情感問題故耳

◇移住問題

日本政府早已取消向美移民之議、今日所要求者、惟居美日人之公平待遇耳、其實際也、亦只如此、吾人並非求逐年增加人數、所欲者移民條例背景、應即消滅、緣移民條例、本極簡明、適用救治之道、例不在修訂條文也、鄙人以爲美國在柏西魯會議時、打消日本所提議之人種平等待遇一案、甚爲失策、譬如美國認可該議案時、則移民條例中、應行討論之點、即不致再行刺激日人心理、美國憲法固以人皆平等爲原則、而吾人所最難了解者、乃美人爲何不以各種民族而平等爲原則、以制訂其大法也、果如此、則對於移住問題中之種族問題、美國亦不致擔負任何責任、因移住固屬內政之一也、鄙人不冒昧、敢貢芻蕘於諸君之前、曰日美間之移住問題、若可諸來日斟酌情形、畧加潤色也可云云

時評

民國不堪再破壞

（知非）

△一黨之中、猶之一家之內、立定法制、共同遵守、萬不可各存甚麼意見、從中而搗大亂、國民黨發起的時候、咸視之爲神聖不可侵犯、未幾而西南派脫離中央之管轄、獨樹一幟、而內亂遂生、未幾而福建新政府立、改絃更張、而內亂又生、或以爲黨爭不已、則國家之進步愈速、如果其言可憑、雖搗亂亦復何傷

△殊不知經一次戰爭、國內即受一次影響、無辜人民之死亡、更不必說、如兩方面都能想到這宗地步、設有調停人出、畫出來的調停方法、不偏不倚、彼此唯命是從、遵守不違、則亦未嘗不可轉禍爲福、倘各走極端、兩敗俱傷、同歸於盡、也是決不能免的事

△跟古以來、要想建大功、立大業、享大名的人、是很不少的、鬪到歸齊、功不能成、業不能立、名不能享、這是何故、皆因俗語說的、一條道直走到黑、不知另改方向、所以纔得這樣的結果、中華民國在者風雨飄搖中、宜整頓不宜破壞、若再破壞、就不堪收拾啦

福建的大變局

（胡適）

十一月二十日、福州忽然有所謂「人民代表大會」出現、通過了一種「人民權利宣言」、並且一致議決了建立一個「人民革命政府」、新政府就在那天晚上成立了、定名爲「中華共和國人民革命政府」、國旗也有了、是上紅下藍、中嵌五角黃星的、政府的組織是先設軍事、經濟、文化三個委員會、和財政、外交兩部、政府委員十一人、主席是李濟琛、委員中有陳銘樞、蔣光鼐、蔡廷鍇、戴戟、陳友仁諸人、他們的宣言和通電的要點是、(一)否認南京的國民黨政府、(二)打倒國民黨的系統、(三)建立生產人民政權、現在李濟琛陳銘樞諸人都已通電脫離國民黨了、福建的國民黨各級黨部也都解散了、新政府通令各機關、把中山遺像和遺囑都撤廢了、據報紙所載、二十日人民代表大會的主席黃琪、也通電脫離「第三黨」、這個運動的領袖至今好像還沒有宣布什麼特別政黨的組織

陳銘樞李濟琛諸人二十一日聯名發電給廣東廣西的胡漢民諸人、電文中的大意又好像是說這個革命運動是專爲討伐蔣介石的！前日報載兩廣領袖覆電對於「討蔣」雖然表示贊成、對於脫離國民黨、廢止黨國旗、內結共黨、外親日本、聲稱推翻黨治、組織農工政府」、則認爲「盡喪所守」、「必將爲親者所痛、仇者所快」

福建的變局、是這四五個月來留心時局的人都料到要爆發的、但爆發成一個完全反對國民黨的局面、這却是很少人能預料到的、道路遙遠、報告不完全、我們很難知道這個運動怎樣演變成十一月二十日以後的形勢、但我們研究三四個月前陳銘樞蔣光鼐運動粵桂領袖的情形、參較近日事變的局面、我們可以想像最近的急劇變化也許不是陳蔣諸人的本意、他們的本意只是不滿於南京、不滿於蔣介石而已、在那個立場上、他們才可以期望廣東與廣西的一部分領袖的贊助、但野火是易放而難收的、其中本含有很激烈的左傾分子、而十九路軍原來出於第四軍、十九路軍的新將領中又有翁照垣一類的顯然反對國民黨的左傾分子、我們猜想、在那些高級首領還在奔走醞釀的時期、中下級軍人早已有一種更急進的有力聯合了、十一月二十日的變局、從報紙上的記載看來、頗像是一種陳橋兵變、黃袍加身的故事（未完）

漫癢之皮膚病
疙疸、潰爛、錢瘡
鵝掌風等一同試之

皮膚チャージ
（恰劑）

滲透療法之威力
不污不沾不痛而速有神效的
顏面、手足指間、股間如生慢瘡、或患鵝掌風、間發燒錢瘡、小兒爛瘡、泡瘡、凍傷等類、以及面皰、班點、刮臉後風腫、白班癬、全身痒疙瘩等々荒腫熱痳等均有奇効、外用一藥效力之良否無論何人均能一目明瞭、故不得有虛僞也、新試用一瓶而評判之
定價金二角、三角、五角、一圓、仝身用德用大瓶五圓
東京神田花房町
株式會社 山崎帝國堂
振替東京一四六七番
電話下谷四〇三
各地有名藥舖均有出售
△滿洲代理店
大連市浪速町
奉天加茂町
日本賣藥株式會社

大華祥煤油百貨行公司

招募代理處

特製發花箱美奇全占油類蓋無
精新明粧油麗怪球一界王世雙

石油精、電油精、火油精、馬達油精、香料油精、花粧品油精、機器油精、引擎油精、石油、電油、汽油、濱進油、燈油、火油、輕油、瓦斯油、切斷油、柴油、燃料油、機器油、引擎油、電氣油、瀝青油、汽缸油、水輪油、紡積油、飛機油、諸車油、船舶油、馬達油、白絞油、食料品油、鐘表油、洗濯油、衛生油、塗油、亮光油、裝飾油、染料油、除塵油、壓氣油、石臘油、魚油、植物油、花粧品油、胰皂油、防水油、防腐油、殺蟲油、石油乳劑、油膏、齒輪聯動機油、開閉器油

建築用油、螺旋油、旋盤油、變壓氣油、鐵道用油、礦山用油、農業用油、家庭用油、工業用油、道路油、製氷機油、白油、錠油、顏料油、雜滑油、原料油、防寒油、香料油、漆油、木油、醫料油、大麻油、橡皮油、油漆、油紙、便利毡、洋燭、火柴、胰皂、花粧品、電石、及其他礦動植物製造採辦高級一般潤滑油類兼其製品百貨並油類指南

（附屬業）給油器、計量器、油磅、試驗器、機器設計、總直進口及總批發所、箱、甬、封口小蓋、製造及花粧印刷代理、油類雜誌、油報、花粧品製造方法、油類書籍、總批發行

華祥煤油及其製產品百貨最特高級超等節省可靠價賤便宜

華祥老牌、金龍老牌、電船牌。鳳凰牌。牡丹牌。麒麟牌。及諸數字註冊商標

SOCO GENERAL OIL DEPARTMENT STORE · PETROLEUM PRODUCTS 華祥公司

總行
大連市新起街四九
發電報略號（カショ）
振替口座大連四一六〇號
私書函大連二二一號
電話二二八九、二六八二號

總分行
奉天市商埠地大西邊門外五五
發電報略號（ホカ）
滿長電話四〇九〇
辦事處　哈爾濱、吉林、新京、營口、安東

痔疾擊退　直進健康

小松痔退坐藥

痔疾療養法 如向發賣元索要（即爲贈送）

羅患纔知 痔疾之痛苦

痔疾之痛苦、乃患者人間之地獄、難堪之極痛及點滴之流血、鬱悶萬分、而化膿部分、如蜂巢之透穿瘻孔、痔瘻眞可怕、何致如斯耶？日早期未加治療及？藥物選定之錯誤、爲一重大之原因也

◇本藥緩和苦痛、致止出血、痔毒吸收之促進、患部防腐之作用
◇本藥効果極爲自然的、連用之無刺戟之痛苦、導病患部之甦生、引肉芽之新長、其効果眞令患者喜出望外
◇本劑於多數痔疾藥中可爲歷史的信用及暢銷的傑出

姊妹藥　小松痔腿膏（貼附藥）　小松痔快丸（內服藥）
三種併用效果更佳
痔瘻、痔核、脫肛、裂痔、痒脊、痔出血等之一般痔症均奏良效
（藥價）二十錢　五十錢　一圓　二圓

滿洲總代理店　大連市浪速町　日本賣藥株式會社
發賣元　玉置合名會社　東京日本橋本町　振替東京七二番

萬有錦綬

蘇聯航空

為世界第一

航空線達五千公里 成績超他國上

據莫斯科報紙發表、蘇聯國內航空線有五十七條、共長五一、六三公里、在航空交通上、蘇聯已可以世界第一位自居矣、此外各僻遠地方、有長約一零、零零零餘公里之航空線、本年九個月中各線飛機共航行七百萬公里、載客三二、零零零人、郵件一、四五二噸、貨物五七八噸、農用飛機之工作尤堪稱述、此種工作在蘇聯之成績、為任何其他國所不及、在九個月中農用飛機所種之大小麥、黍、稻等五穀共達一萬六千噸、面積為十六萬公頃、藉飛機之力消滅農田害虫者共一、一零零、零零零公頃、此外一六、零零零、零零零公頃之樹林均蒙飛機之警護得免火災、至於監視浮木、空中測量等工作、成績更為全世界第一云

薩縣山洪暴發 冲毀民生渠 人損民失最大

歸化托縣境內因準格爾旗車架口渠決口、民利渠之氾濫、淹沒田禾千餘頃、黑河暴漲、縣城岌岌可危、薩縣境內沙爾沁買俗白石頭三灘水因山洪暴發、冲決民生渠南北岸、黃河水漲、反向北流、雙水泡河金兜、大岱等三十餘村俱被水淹、田禾亦三十餘頃、六岱村至陶忽浩車站約五十餘里、來往旅客全用船渡、各村鄉民鎮日搶堵、民生渠破壞甚鉅

徐北地陷 賈汪煤礦陷落 良田悉付一空

徐州北地陷、係賈汪煤鑛附近陷落、平地塌陷十餘里、寬三四里、深四五丈、良田麥地、悉付一空、聞未傷人

介紹歐洲

三國文化接觸的 優美讀書地（續）

風光明眉景緻絕佳之 德富來堡大學

中華學生來此肄業者、年不乏人、有直接自國內來者、有由德國其他大學轉來者、有由其他各國如瑞士、奧、英、法、美等國來者、凡經過若干時日於此者、莫不留戀不捨樂而忘蜀此不特吾中華學生如此、即其他外國學生之來富來堡者、莫不同聲稱道誠以環境佳麗、身心學業兩得其益、有足令人懷念不置也

富來堡之有中華學生組織、當以一九三一年（民二十年）開始、一九三一年以前不能謂中華學生之富來堡無若何組織、然祇不過為同學間相應酬之一種工具、所謂聯絡感情而已、即有其他工作之表現如愛國運動或者互相請請客等、亦不過一時感情用事而已、少有補於實事必須進一步有嚴密之組織、個人人格之修養團體精神之訓練、開誠相見方可、故毅然組織中華學生會、正式向大學當局立案、於是、遂先與德國上下人士相見矣

德京柏林本有中華民國留德學生總會之組織、雖不能認為完全滿意、有改良之餘地、然其努力與進步、冠其他各國中華學生會、可無疑義、富來堡中華學生會、極願與各國中華學生、實際合作、而與柏林總會更進一步的携手、為總會會員之一、故富來堡中華學生會對柏林總會、又名為中華民國留德學生總會富來堡分會

自一九三一年至一九三二年、富來堡中華學生會、可稱為殿基時期設殿基不固、傾頹可以預卜、非短命而死、即急症而亡、青年做事、處々與將來成八有關留富來堡中華青年、決不蹈從前青年或現代輕浮青年覆轍決不僅五分鐘或有始無終之惡習、及畏難苟安之敗劣陋性、故於學生會產生後、即抱着「切實去幹」的精神、把學生會建設於各會員「自愛」「犧牲為公」為根基上、中國學生居智識階級而不做到自愛犧牲為公的地步、是中國青年之恥辱、是中華民族之恥辱、老同學把富來堡中華學生會殿於「不恥辱」之基上、（未完）

老太太懷孕 十二年矣

嬰兒至今未產出 在肚內與母說話

世界之大無奇不有、中國南方長沙那個地方、有一個五十六歲的胡老太太、這個老太太懷着有十二年的小孩子、那麼長久的日子、還沒有產生出世、這裏邊有趣味的一段事情、就是這個小孩子、在他媽的肚子裏、還能夠和他媽說話、要是他媽叫一叫他站起來、他立刻就站起來了、叫他坐下、他也立刻就坐下了、諸位你們看這種怪現像、究竟是怎麼一回怪事呢、特為將他註出、請很高明的生理學大家、詳細研究一下子吧

飛機檢查法（一）

劉獻捷 李扶夫 作（合）

研究飛機檢查理論實驗、及飛行經驗三者缺一不可、本篇為飛航人員容易了解及應用起見、竭力避免各種公式及高深之專門理論、望閱者諒之飛機檢查、包括範圍最廣、蓋雖一釘一索、均有檢查之必要也、本文共分上下兩篇、上篇脫稿後、適值中國提倡航空、增購飛機、茲提前發表公諸同好對於軍用機之檢查、另有專冊討論、故為本篇所不及、倘蒙同志加以指正、不勝歡迎

作者識於柏林旅次

一、試飛

作處女飛行以確定飛機之特性及缺點謂之試飛、試飛之前應將飛機分為數部分、按部檢查、茲述之於後

A、關於發動機及各種儀器者
B、關於機翼部分者
C、關於各種方向舵者
D、關於起落架者

在發動機及一切儀器裝配完畢、加油以後、宜將此準備飛行之飛機同駕駛員之重量同時秤稱（秤時宜用三個一小數天秤（並以水準器測量、使機軸水平）、以確定其飛重而檢查重心點之位置、蓋飛機構造之結果、重心點之位置、往往與設計時之預定不符、宜利用此時機修改之也、現今飛機之重心點多在壓力中心下、然以其關於縱軸之地位言、又可分為三種、即或前或後及直接在壓力中心下是也、各種利弊及定法、暇時當專篇論之

A部檢查手續

一、各油箱中有充足燃料及滑油否
二、滑油系管、有破裂處及屈折處否、接連處之螺母均上緊否
三、對於水涼式發動機應特別注意、是否散熱器工作正當及有無漏水處
四、化合器宜準確校正、汽油與空氣混合之成分、是否恰如該機所需要者、如汽油稍多、則發動機之動作極不規則、且出氣管中時時噴火並冒黑煙、電燭亦易被油膩、如汽油缺少、則發動機數旋後、即行停止、倘混合氣中所含汽油及空氣過多或過少、則發動機根本無暴發之可能
五、如吾人不能使發動機運轉、宜首先檢查發電機（一擊發動機除外）如全機動作而一汽缸獨否、則其錯多在電燭上、或電線無充分之隔離、聽發動機之工作聲音、即足辨其有無毛病及其來源駕駛員均應有此判斷能力也
六、試飛時所需之儀器、一為旋數表、藉以監察發動機之功率、一為空氣壓力表、駕駛員應特別記出該表所指示之數、在起落及飛行時、以為將來之依據、其檢查法可由一人將機翼上屬於該表之氣管、以手堵塞其後面、而以口由前面向內吹氣、駕駛者在機內可視察該表之指針是否發生感應、一為高度表用以測量飛機距離地面之高低、至於羅盤之校正、則不關重要、蓋試飛多在飛機場上空舉行也

B部檢查手續

一、最重要者為機翼及機體接連處、應詳細檢查、是否有鬆弛疎離之可能、及有相當保險否
二、翼上有破損處否、傾斜宅之運動方向合規則否、線索導引處不發生磨擦否
三、在雙翼機上、應視察上下翼連接機件、或鋼絲索均無障礙否

C部檢查手續

一、關於各宅上之鋼絲索是否易於牽動
二、各鋼絲索經過地方之滑輪、均固定否、並有充足滑動能力否
三、各宅之動作關節、塗有相當滑油否
四、鋼絲索是否有生銹處及損傷或屈折處、又槓竿上之鏍眼、不磨透否、鋼絲索通過處不與機體上之任何部分發生磨擦否

泗陽衆興鎮發現 玉獅石碗陶瓶 多數極珍貴古物

惟玉人掘出即化為灰

中國泗陽縣屬衆興鎮汰黃堤畔農民何小雪、於十二月一日在堤城間耕耘、距於土中掘出石碗一隻、潔白如玉、睹狀大異、乃與其二子用鐵鍬深掘、續得陶瓶三隻、色倘、瓶身不平、復繼續發掘、又得赭赤色玉獅一座、高約六寸、長約七寸、晶光耀目、神態畢肖、最後復掘獲玉人一、色白宛若生人、高約七寸、所奇者當掘者掘獲時以手取之、一觸即化為灰粉、殊屬令人怪異、至此次在該處出現之古物、因發掘時未發現棺槨或屍骨化石、故一般人認為非殉葬之器、恐係前人埋藏者、現該古物等、已暫由該鎮區所保存並陳列、遠近聞者爭先往睹云

河北平鄉縣 蕭清文盲 普及社會教育

平鄉縣偏處冀南、民智不開、自縣長李桂樓蒞任以來、有鑒於此、決令教育局用全副精力、發展社會教育、近圖書館及民衆教育館、先後成立、以期肅清文盲、現值秋忙已過、利用農暇、首將圖書館添購報紙、及各種刊物教育館工作人員、每值本縣集期、則聚集多數民衆、作各種講演講畢之時、以唱戲臣助興、聽衆異常擁擠、本縣民衆、受惠自不待述云

浙江之桐廬

桐廬為浙江錢塘江之中流及天目溪之會流點之都市由杭州至此可乘溯航之蒸汽船乃為一相當繁華場所又為一山險水急山明水秀地形狹隘之山谷區其大宗特產為醬系並漆製品此外無他名產云

漫畫 多角戀 —（旺）—

死了九點多鐘 又返回到陽世

到陰朝地府見閻王 閻王因他陽數未滿命返回

朝鮮的平北朔州郡、外府書記金恒弼的父親、患神經衰弱症、已經臥床不起、在十二月五日那天死去、他家裏的人們、正在送信給親戚朋友、和預備辦理喪事的時候、那曉得那死了的人、已經死過去九點多鐘的時間、又活了、他家裏親族人等、見了這種情形、喜歡的了不得、又趕快的給親友們送復活的信、他在復活以後便對家裏的人們說道、我到了陰朝地府見了閻王那閻王翻開生死簿子一看他說你的陽壽未滿遂就命令我再回到陽世來了

日本準備開催 建國記念展

堀切書記官與商相懇談 現已次第具體化

紀元二千六百年

日本紀元二千六百年、正是昭和十五年、那年開催建國紀念大博覽會的運動、漸々的進行着、最近從六大都市的市長、向齋藤首相呈請、首相也很表同情贊成的意思、商工省當局、決定擬就組織委員會草案、七日早起堀切書記官長、領受首相的趣旨、訪向中島商相、懇談此事云

上嗽神

咳嗽痰喘不分新陳立刻斷根

感冒咳嗽 時令咳嗽 肺病咳嗽 百日咳嗽 哮喘咳嗽 癆病咳嗽 常年咳嗽 一切咳嗽 百發百中 立刻斷根 各大藥房 告出售 每包三個 大洋參角

大連德記全棧大藥房發行

新笑林二百種 妙語解頤 一冊大洋八角

妙語解頤之書係奉天施醫院高墨泉先生用二十年之功搜集及著作編輯而成凡我國人均宜置此一冊真有消愁解悶之效除掉憂慮之功一經翻閱令人捧腹誠晚近不可多得之善本也然如買（孔明神數）一冊即贈送妙語解頤一冊此種優待辦法只以一月為限捷足先登庶免向隅

珍秘本 孔明神數 一冊仍收國幣壹圓（金票也可）郵票壹百壹拾分代價也可函購郵費加一如以滿洲國幣一冊不費分文可得妙語一冊機會也

（通信處）奉天城內關東印書館收轉

立達氏謹白

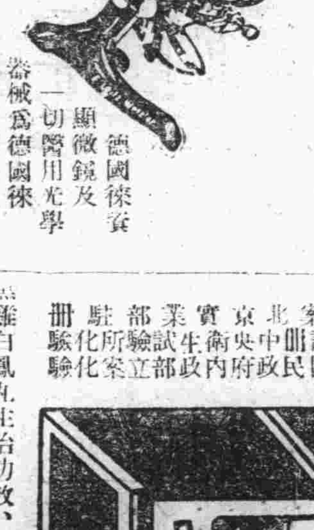

德國徠賓顯微鏡及一切醫用光學器械為德國出品凡醫學界莫不知為世界最精良之物品也

蛇牌器械 德國出品 普銷歐亞 名聞全球 經久耐用 永不生銹 內外眼耳 各科皆有

獨家經理 德商興華公司

先施雪花香

代理處大連協源茂 營口先施分莊啟

肺病吐血去根藥出世

肺結核專門研究家趙羨忱大夫發明

此藥專治青年三期肺病結核久嗽成癆大口吐血痰中代血五勞七傷咯血衂血咳嗽痰喘經年不愈諸藥罔効速購此藥立起沉疴無論何種肺病服之均能去根粒小堅固每料十四元函詢附郵六分

總行奉天大西關月窻胡同精業堂趙家理肺藥房

遼陽公盛源、永峰源、振泰興、瓦房店康德記、海城宏升樓、瑞昌號、和發福、旅順口大德堂、遼源新記藥房、金州志義成、普蘭店新志義成、鳳城振豐恒德記、生隆院、洮南恒成興玉記、哈爾濱老福春堂、安東福升源、磐石匯興公、源盛、鐵嶺萬升恒、乾元泰、新京耀庭大藥房、北大恕德廣、三道街天德堂、龍、永興厚、開原站成會、大羅天、開原站新發東、公主嶺三合德、義和順、四平街站源、長勝魁、天德堂、新京北大街大成旅館、四馬路中興藥房、泰和藥房

大連代理奧町華西藥房西崗德記西棧

認明商標以防假冒

前北京內務部立案北京實業部駐冊
國民政府全國註冊局註冊中央衛生試驗所化驗
國民政府實業部註冊國民政府內政部立案化驗室

烏雞白鳳丸主治功效、經血不調、或久患小產、腹內有塊病者、成夜不安眠、睡多惡夢者、行經血色不正、或紫黑成塊、及淡紅者、氣虛虧血咳嗽痰喘、時愈時犯同邪病、因生氣或房事所傷以致崩漏結婚數年從未生育患經血各病、服之效力絕大萬試萬靈、雖老年之婦能生子百發百中、可謂婦女第一神藥也、或年久白帶不孕育子宮寒冷速服此藥百發百中有立桿見影之功以湯雪之效驗服一試其效力便知

定價每打五十元每盒五元 外埠購買直接向各分公司可也 全國公司五十餘處

總發行上海英租界芝罘路二三一號韓奇逢藥房有限公司

天津英租界十七號路九十四號韓奇逢藥房有限公司

滿洲分行

哈爾濱道外萬國車票院內韓奇逢藥房有限公司
奉天馬路灣大紅樓西頭韓奇逢藥房有限公司
新京商埠四馬路韓奇逢藥房有限公司
營口永世街西首路南十二號韓奇逢藥房有限公司
安東後聚寶街十八號韓奇逢藥房有限公司

專門名藥特療法 骨髓病 神經痛 風濕 骨膜炎

四肢麻木．骨筋痛痺．腰、脊筋、肘膝關節疼痛．半身不隨．脚腰麻木不動．步行困難．脊骨突曲．腐骨出膿．尿困難等之各患者．如用本妙藥及本療法．從速照會．效果非常著大

一見本告白之下、乞（贈呈「完全自宅療法書」一本．乞將本告白及本報名切取寄下為盼）

毫無索價……

日本兵庫縣明石市中町 太平堂脊髓藥本家

青春腺之發明

生理學大家德國施泰乃哈博士取幼稚可物各若性卵巢於雄性動物內則見移植卵巢之雄卵勵為炫小皮毛柔軟陽物痿縮乳房澎漲此雌化之雄動全改變性交力喪失一切舉動皆如女性更移雄丸動物內雌性之物發育與雄性者殆無差異皮手變縮此雄化之動物有顯著之性男對於女性之其春情欲遂交尾之情慾更施行試驗於人類移植於女體內而去其卵巢則女性聲容笑貌與身體藥男性且生髮鬚移植女性巢於男而夫其器之性容笑貌與身體發育變為女性乳房澎大更老衰動物育驗結點其青春腺果細胞特衰之動物忽由遲鈍性變活潑性慾進前重脫落之皮腐上重生美麗之毛髮性與色征均非田老衰而變為少壯壽命較同類未受衛者長三分行試驗於人類則衰老者忽返老為少壯髦年者忽變力容顏情慾與少年無異返老還童實有其事其國神奇本藥尤更本其學理製出男女用青春新之可恢復青年強生殖能力與用手術可奏同一青春腺藥片由（動物）（青春腺）體之內分泌物集於服藥無效之生殖器性神經衰弱症、及精力消倦息作事厭倦、易感疲之、不眠等、及生殖機質排出以生新質故有返老還童之効

效驗 區別 價格

老翁服回服青春、生殖力旺盛、還少復活
老婦、服經月復至增血氣、記憶力還少女
百倍、健腦強精增進記憶、女子讀書不忘
男子不可服、青春有效、女子錯服不可
男用青春腺、因各有效驗、服者不可
每盒服七天售、現洋五元、贈送期內買一盒
盒送一盒、過期不贈送

上海哈德洋行

中國南洋總經理

外埠代售處 奉天金城藥房 德堂 安東瑞祥泰 長春中西藥房 洮南德盛仁 江省德泰藥房 哈爾濱志義成 開原遼陽大法藥房 中藥集義 旅順大德堂 瓦房店康德記 吉林先勃藥房 普蘭店 皮口 長春球 泰盛

中興大藥房

新京大馬路四馬路口拐角

緊要聲明 新國家禁中華字樣故敝號改為中興藥房

學生欄

安東教育局已行 規定寒假期間 三月十一正式上課

(安東)光陰似劍，日月如梭，曾幾何時，大同二年又將屆終了矣，茲聞本縣教育局頃奉省令，以本年度寒假將屆，特規定放假日期共為三十日，計自大同三年一月十二日起，至二月十日止，十一日正式上課等因，該局奉令後，遵即分行各校查照在案云

各鄉老，以表示尊崇之意，第三諮詢鄉區一切情況，作為將來實施教育之工具，第四說明最近教育工作計劃，使各鄉老有所觀感，此外即行引導赴本市所屬各校參觀云

寒假期間教局 定為三十天 即將佈達各校

(錦縣)光陰荏苒，隆冬已屆，各校寒假期已將臨矣，錦縣教育局遵廳規定假期，由三年一月十二日至二月十日止，共三十天為假期，此項通知不久即可佈達各校云

教局整頓刷新 行政之概況 接收青島紀念 準備事項有四

南訊 本市教育局，最近對於局務整頓，逐漸刷新，所有每月各校經費統計約四萬元，共有學校九十餘處，此後在可能範圍裏，仍當擴充，以達普及教育本旨，日昨記者上午十時至該局，對於最近行政概況，有所探詢，由第一科許科長答復如下，敝局所有以往行政，均按行政計劃上之標準施行，如有臨時特別改進處，仍當加以進行，關於明年一二三月行政計劃，正在起草編印中，記者復詢以現屆接收青島紀念日，教育局事前應準備之事項，許君云，第一局長各科長均加參加，第二竭誠招待

鍾教局長 視察學務

本溪縣公署教育局長鍾秀崎氏，於昨九時許，乘車赴連山關，區立第二高級小學校，下午一時假該校，召集南六村村長學董等開校務會議，斯時計出席者，連山關高小校長，周文源，學董高文閣，村長初崇閣，分所長劉香遠，自衛團隊長吳惠臣，高會長薛軼千，下馬塘分局長孫憲章，東石合聚，村長李子恒，學董王鴉鵬，西石合聚，學董閻俊卿，中萬兩河西牌，村長周喜臣，東牌村長，李慶會，下萬兩河劉村副，吉祥峪村副，呂庚三花學董，等十五人，首由局長報告一，高級校經費，原由隨畝代征，現規定由縣公款支配，二，鄉初校，每校由縣應領經費五十元，現公欵未發，特發時即通知去領，三再各村校，除欠縣圖書發行所之書錢，可速補還，以清賬目，次由連山關學董，高文閣提議，今歲高級備繕費，業由全區負擔，不庸再議，明春建修校牆，擬由南六村攤派，當經各村長，表贊同意，三時許散會，鍾局長視察，連山關高級小學，考問多時，各學生成績均行優良，教授亦頗得人，該局長四時許，由連登車返縣云

天理教佈道所 又招收新生 入校者甚踴躍

金州麥家街，天理教佈道所下西朝陽氏，自教授日語以來，成功在滿洲國供職作事者，實不乏人也，故該氏于日前又招收新生，而入學之學生甚為踴躍云

金州尋常小學校 學行遊藝大會 內容豐富頗饒興趣

金州尋常高等小學校長中山武氏，為謀該校學生教育進步，智識發達起見，曾於本月九日午後零時半，在該校講堂舉行學生之遊藝大會，茲將該會序誌下

第一部
一、開會辭　代田
二、朗讀、猿與蟹子、一男
三、唱歌、滿田外二名
四、對話劇、日章旗冬之夜、五年全
五、唱歌、夢、二年男全
六、談話、吳鳳、一女全　妙子
七、唱歌、烏與鷽、一男全
八、談話、善良的狐、五年　岩間孝
九、唱歌、寄花祝、高二、高崎二年全
十、對話劇、人形之病、一女川人外數名
十一、舞踊、日本良國、三年南日大坪
十二、唱歌、松島、六年有志六名
十三、唱歌劇、四年有志
休憩十分間
第二部
十四、朗吟、足柄山、高一稻葉外三名
十五、對話劇、道灌與欠風、六年女全
十六、唱歌、三年全
十七、唱歌劇、舌切雀、一男寺延外十數名
十八、理科實驗、不思議變色、高一代田外三名
十九、朗讀劇、兒島高德、五年有志
二十、唱歌、一年女全
廿一、朗讀、利亞王物語、六年有志
廿二、唱歌、四方之國滿洲國歌、四年全
廿三、舞踊、高野巡禮、二年佐久間
廿四、唱歌劇、大蛇退治、三年男女有志
廿五、閉會辭、稻葉

體育

冬季戶外良好運動 中校越野賽跑 報名參加者共有十八校

津訊，本市體育促進會主辦之中校越野賽，業於昨晚六時截止報名，並召集競賽常委及各校代表，於七時假工業學院體育部舉聯席會議，討論一切進行事宜，出席郭振邦，郭蔭軒，朱稚舒，阮志珍，王健吾，劉文林，田永慶，王子固，陳大衡，王士明，崔玉文，郭鳳山，崔子淵等十三人，由朱稚舒主席報告報名結果，計高級五校，中級十三校，繼經聯會席上議定比賽路線，聘請大會職員名單及位置，各案於九時前始行通過散會，茲將議決各項分誌如後

討論事項，一，路線借重體協路線，二，聘請大會職員(見另條)，三，僱用大汽車送接檢查員，推王健吾負責辦理，四，比賽規則，按越野最新規則執行，五，報到證由劉文林負責，六，職員分配，由郭蔭軒負責，七，終點紀錄表，由劉文林負責，八，推傅鏡如通知公安局舉辦情形，九，發獎期另定，獎品與各項競賽同時頒發

●大會職委● 總幹事王健吾，發令員王梓固，起點檢錄兼記分員郭蔭軒，陳一林，嚮導郭鳳山，李印來，計時長劉文林，郭定馥，崔子淵，終點裁判阮志珍，王健吾，王梓固，齊守愚，喬逢仙，檢查長傅鏡如，檢查員及位置，一，一萬米，扶輪學校拐角田永慶，法政橋東頭董怡如，新開河大道中間崔玉琢，旱橋苗時雨，小王大街西頭陳文煌，北洋大學橋朱稚舒，白馬廟村陳文海，霍家嘴張伯清，田秩會，二，五千米，辰緯路東口田永慶，北寧路地道劉海寰，博物院郭振邦，水產查校拐角卜漢章，水產樓前汪盛廣，郝銘，水產前樓馬紹周，車站郵局門前王子華，田仲良，六馬路拐角李炳章，糾察長辛樹人，糾察員扶輪童子軍，醫士陳文清

●參加名單● 高級青年會夜校士士明，張錦久，趙崇福，孫趙恩華，工業學院居悅，孫賢儒，羅開延，覺民中學，劉少江，秦書田，法商學院王世傑，孫鳳岐，張波，王鴻元，北洋大學李香州，于世瑄，吳敏，楊敏，趙汝森，孫瑞麟，耿啓曾，石重珍，進魯卿，以上五校共二十五人，中級，大同郁耀升，賀志敏，曹登雲，董鳴傑，李玉書，匯文劉濟民，溫寶貴，張永祥，劉勤銳，劉幼權，劉汝愚，趙忠絢，戈長雲，陳順生，曲幻直，民教實驗遲竣蘭，陳卓然，沈樹堯，金恒，劉藍田，魏俊三，李桂芳，孫振研，石健菴，扶輪儲德育，馮健中，殷玉成，姚煥章，莫家鼐，常培滋，王鴻年，高金錚，周寶瀅，于道本，津師趙家裕，胡植棹，楊守文，張春田，劉伯勛，沈永齡，戴澤民，朱鶴壽，楊超群，齊琴堂，新學王鴻遠，富國楨，孫履中，于志鈐，曾文彬，毛學禮，王惠禮，魏繼祥，汪興瑜，胡文埠，津中姚健，蕭潭，邢達，馮志義，楊林熙，李光德，李希賢，胡和樂，寧宗淦，王賢實，安徽郝占云，姜文章，劉師孔，吳鳴藻，胡祝益，李金山，史習賢，覺民楊雲峰，法商蘇金城，李振華，于希堅，徐應我，張波，楊元貞，工院趙宗武，田向世，路蔭樸，梅宗韶，蔡鉞，王景斯，通惠劉文和，劉興華，李傳岩，胡賓霖，蘇玉峰，張問謹，于寶璋，楊年橋，河北謝國振，趙津芹，張盛發，祖士忠，王輔民，張化成，宋文金，曹炳晉，康振銓，王寶誠

冬季各校球類 比賽之概述 (續)

私中體協會，成立於民十九年，為各私立中學之聯合組織也，該會附於私中校長會之中，春冬二季均有球類比賽之組織，年有春季運動會，冬賽已舉行一屆，本年為第三屆，以其舉行最早，各項冠軍均已決定，於下星期即可結束，參加比賽者，限為會員校，本年參加隊凡三十三隊，計高級籃球為華北、安徽、文治、精業、弘達、大同、平中、育華、志成、鏡湖、大中、知行等十二校，初級籃球為東北、求實、四川、大成、中華、大中豫章、大同、鏡湖、弘達、華北、志成、平中、念一、北方等十五校，女子籃球為育華、志成、求知等三校，男子足球為弘達、志成、華北等三校，每週比賽表，由體協常委等規定之，裁判員由體協會派委，球場亦由會中派定之，比賽日期均於每星期日舉行之，茲附錄三屆冠軍如後

項目	一屆	二屆	三屆
高籃	志成	大同	知行
初籃	四存	華北	念一
女籃		春明	志成
中足	志成	華北	華北
初足	華北	師附中	無此項

萬國籃球賽，緣於客歲之冬，各校常與美兵作籃球賽之故，由美兵喀克斯主辦，每晚在美兵營舉行，一切均由美兵操縱，故不公平之裁判等等，屢次發生，而中華各隊亦無可奈何也，故決賽時，輔仁原可必勝，而受三十九連之暗算者，裁判之不公充，實為其最大原因，本年參加者為美兵總部，三十八連，三十九連，六十二連，中華隊有師大，北大，中院，朝院，共為八隊，現已舉行二週，以情形測之，中院三十八連成對峙之勢，倘無意外，中院之膺冠軍，當無問題也(未完)

學生文藝

端陽節記事 (梅仲魁)

鳥兒唱着，風兒刮着，洛等到太陽發光的時候，我朦朧起來，信步的踱到學校去呀！教室前一排的刺槐兒陪笑迷迷的開着芬香的花，槐伴宅的嫩葉，搖籃似的飄着，把那玻璃窗兒映得綠盈盈的，滿院中充滿了寂靜，獨我一人徘徊

回想那去年的今天，不也是過這端午節嗎？那時我是在L埠S校附中求學，端陽那天，我正在溫暖的被窩裏睡着，一陣嘈雜聲嚷着：『伸？起來！起來！今天是蒲節啊！外面熱鬧極了！我們到街上溜達溜達吧！』我在大夢之中，聽着這樣的聲音，猛力的爬起來，原來H君招呼我，穿上衣裳，走到街上，見那一夥一夥高聲喊着：『一艾呀！』『小葫蘆呀！』咱們買了一大些，帶回校去，懸在宿室的門上，使那久而枯燥的宿室，添了許多生氣，大家樂地有的狂笑！亂跳！真好像演出來一齣新劇來似的

光陰哪！你怎逝得這般地快呢？我越想越多！如電影般地一幕一幕演過去，呀！這時同學C君也到校，眉開眼笑的告訴我說：『昨天從L埠來了一幫明星歌舞團，我們去看好麼？』我也未推辭，就和他走到歌舞場，見那蕭兒打的舞臺，中央掛着幾層紫色的幔兒，歌舞脚色，都是韓日人，嘯兒一響，出來幾個胖妞、高的韓國女郎，一面跳着，一面唱着，把我看得不耐傾了，就胡思亂想：一為什麼她們正在青春的時候，就幹這種生涯呢？為的解決民生嗎？怎麼不到工場裏去做工，在這裏賣風流生藝，作什麼？啊唷！為的順乎新潮流呀！蕭足性的快樂啊！…一陣鬧哄聲，閉幕了，一縷樂音縈繞着，我就乘興而歸，夕陽漸漸落下，大地開始佈着黑暗，我也開始作夢鄉的遊了

勸友人勿中途輟學書 (蓋平初四年生 張秉振)

茂齋學兄：光陰真快呀！轉眼之間，又過一個多月了，現在本校開學，已經一週了，昨日接到某兄的信，他說你要輟學了，我很詫異！你想我們在青年的時候，光陰最可寶貴，你要把他空過了，就難得這好時期了，請你千萬不要中途輟學啊，祝你前途遠大！學弟張秉振

求學以立志為先 (奉天市立六小學生 王占春)

求學者，人之本，立志者，學之基，凡人求學，皆備將來計也，而將來之事未至，故先立志以實之，夫志者，心之所之，不可須臾離也，於青年之際，志於求學，於求學之次，志於述聖，所以人之求學，宜以立志為先也，昔者孔子，十有五，而志於學，三十而立，四十而不惑，五十而知天命，六十而耳順，七十而從心所欲，不踰矩，由斯言之，孔子之為聖，豈非志為之基哉！故曰：求學以立志為先也，觀夫三國時劉備，乃一織蓆編履之人，以後竟帝於西蜀，稱為蜀漢，此亦立志之所致也，即此可知立志之重要矣，夫立志之論，首以存恒心，使其永久不惰，堅固不拔，斯可以長，亦必自勉從事，雖年華稍進益矣，如蘇洵年已二十七，始知發憤，竟成大名，況吾人為學，年富力強，豈可不先立其志乎！如梁灝八十二，而方得志，豈不悔悟也哉，總而言之，人當少年讀書之際，即宜以立志為先也

秋夜讀書 (開原縣立附小二年級學生 劉興沛)

光陰如流水一般，轉眼之時最炎熱的夏天過去，到涼爽的秋天了，在一個秋日的晚間，五句鐘時，我在屋中讀書，很覺得寂寞，我走出階前，擡頭一望，只見一道晚霞，照着天上如血紅一般，一會兒到了黑暗的世界，東方出來一個明月，和幾點疏朗的小星，映照着黑暗的大地，表示無聊的很了，這時候我心中是如何的難過呢，一會兒我進屋中還是讀書，因為不讀書，將來是沒有用的人了，甚麼事業也不能做，這樣看來，豈不是一個廢人嗎，所以當此宏輕似羅，月明如鏡的景象，與秋夜迢迢，燈火可親，秋虫唧唧，書窗對語，可不奮發求學，期無負此秋光乎

暴風雨之夜 (開原縣立附小二年級學生 劉興沛)

火曜日的晚上，朔風怒號，陰雲密佈，冷氣逼人，涼得很了，余課畢歸家，行至中街，見旅客們都凍得戰戰競競，在窗冷手顫，不能自主了，路旁的楊柳，也吹得瀟瀟颯颯，飛落在地上，片片都是，溝裏的水，結了一層薄冰，真是涼得很了，我急忙回到家中吃飯，吃完晚飯，做我的功作，不到一刻，街上的電燈已來，照得如同白晝，在這漆黑色的天空，更顯得鮮艷潔白可愛了，此刻溯風仍是怒吼的颳着，油般的細雨漸漸的淅瀝，一道電光過去，雷聲隆隆，雨點兒也傾盆的降下，只打得窗紙兒乒乓作響，陣陣的泥沙和吹落的樹葉，也是嘩喇喇的響着，好像是萬馬奔騰，千軍吶喊，這種悲哀離合的聲調，真是使我無聊極了

一個傍晚 (開原縣立附小二年級學生 宋寶鑾)

光陰如駛，日月如梭，轉眼間到秋涼的時候了，某一天傍晚，晚飯畢我閒步庭中，只見那夕陽中的晚霞，紅紫陰明相加，紅的血紅，白的雪白，好像一朵偉大的鮮花，好看極了，一雲那只見皎潔的月亮，照耀得如同白晝，屋中的電燈，也很明亮的映着，這時候我心中是非常的快樂，但是快樂的心，引起了我一年前的回憶，那時我還記得，也是這樣的一個傍晚，我孑然一身，獨步郊外，只見大地的一切，花草樹木，都失去了他美麗的鮮顏了，卻變做枯黃憔悴硬枝老幹了，四野的小蟲，也不活潑斷續的奏他們管絃啦，淒涼寂寞的景致，真使我無限的感觸呀，詠云秋風吹人老，這句話是不錯的，我出了一回神，便在月亮的臂膀熟睡了

得荊州牌綢緞
△印花軟緞　△印花毛葛　△雲林錦　△昌和綢　△博亞絢　△各種綢緞
博昌商行
日本京都上京區今出川通千本西入

本堂十一週大紀念　補腎壯陽添精種子　金剛藥片　大贈品　買一盒送一盒　四十一天
主治先天不足腎經虧損房勞過度手淫過度遺精滑精缺乏精冷精清子嗣艱難陰萎短小陽萎不舉舉而不堅堅而不久房事早洩老年精衰夜多小便精神困倦頭暈眼花耳作蟬鳴行動心跳動作氣喘四肢無力腰腿軟形容枯瘦夜不安寐等症凡腎經所虧發生各症無論新久按法服用均有效此藥純粹補劑非市上所售之興奮品可比如無病常服保無腎虧陽萎之虞且能強壯精神充足而房事快美得分滿意故東西各大醫生每治腎虧陽萎病時皆囑其服金剛藥片聖藥其性和平効力宏富不寒不燥四時皆宜老幼可服毫無流弊真正百發百中全球無二第一良藥也
服法每日早晚飯前服二片白水送下要有房事前一點鐘服用四片淡鹽水送下奏效如神

外埠代理
定價　大瓶二元四角　半打大瓶十二元　小瓶一元二角　半打小瓶六元
外埠各大藥房均有經售倘無處購買將款滙寄哈爾濱本藥店無悞原班回寄郵票代價亦可
總售處哈爾濱道外老福春堂
奉天城內大成藥房、四平街和發瑞、吉林中西藥坊、奉天署街大吉祥 [illegible]
大連西崗康德記源棧
總發行所哈爾濱道外十四道街
老福春堂

廣告事件……電話四〇三四番

商部註冊　靈芝商標　天津　馮氏斷癮救苦金丹
中央衛生試驗所化驗全國禁煙委員會張主席題贈(除惡務盡)
天津特別市展覽會得特獎(一百分)▲衛生局化驗註冊▲社會局出示保護▲直隸省長傳諭嘉獎▲山西省署核准備案▲天津警廳化驗註冊▲太原警處出示保護▲漢口警處核准備案▲上海商會給證獎勵▲風行海內六十六年(本堂自清同治七年設立)此丹專戒嗎啡海洛英等毒及鴉片煙癮輕者一付用十天重者三付分兩星期用均能和平不吐不瀉痛苦毫無於不知不覺中將癮斷淨且飲食增加精神煥發已早各省官廳註冊復經天津衛河黃沙河卓國昌黎無錫宣化紹興等五十七處拒毒會試用成効安著戒除者指不勝數收到各處謝函證明書▲前會逐日在天津各報披露每付憚收回藥本現洋一元本堂為補助拓毒起見如蒙各縣拒毒會函購者價目尤格外克已以盡濟世之心外埠函購加寄費八分或用郵票一百十五分代
本堂發售此丹已歷六十六年非似市上騙錢假藥者所可比擬是以本堂備有影印功效證明錄如將此廣告剪下附郵票二分當即奉閱
總號　天津西馬路宣講所前九十四號　峻芝堂
分號　天津法租界天祥市場二層樓上
▲招請外埠經理處
哈爾濱道外正陽六道街亨得利內
總經理　奉天大軍署街震泰報館　電話三四二一七
外埠函購須附郵票一二分　滿洲國內函購者每丸付郵票二十六分　國內購買者須交奉天震泰報館
奉天震泰報館

豐富庫在油燈
各種洋油、洋井頭、黑白鐵管、平白鐵、石電
各種鉛油、礦山用品、暖氣材料、水道、水咀
奉天千代田通三六(電話四〇三四)
亨利鐵行奉天分號
本店大連市北關街九　電話六四九四
蝙蝠火油
主人　閻粹亭

壽爾康之成分超越一切內分泌
公開比較
德國戚彌鄧大藥廠監製
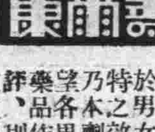
德國愛廸那博士新發明
本劑所含成分、完全適合於人體之需要、故對於男女各體部、均有獨特之效驗、下列十二種乃本劑之結晶成分、深望各界予以市上同類之藥品作詳切探討、則壽爾康之功效及價值、更屬可想而知矣！
壽爾康之結晶成分及特效！
A.腦荷爾蒙Panhormone　阻止衰老
B.大腦腺素Cerebr sicc　補腦健神
C.腦神經粹Hyophyse gland　恢復性腺
D.攝護腺素Prostat gland　丸進器官
E.睪丸素Testes sicc　性官能病
F.卵巢素Ovaria sicc　性官能病
G.心臟血素Haemoglobin　補血造血
H.腎上腺素Suprarenal gland　補腎強精
I.腦雪星Lecithine　療虛補損
J.浦歐麥Fxtpuirapuana　強壯精神
K.變質素Extrturn　改造體質
L.維他命E.Vitamin E　繁殖益體
尚有其他名貴成分因限於篇幅不及備載
壽爾康、分男用女用兩種每盒現洋五元男女價同
◎說明書◎函索即寄如蒙郵購請寄至
哈爾濱道外六道街口　柯爾登洋行　經理
代理　△大連、華泰、△營口、中西、五洲、△奉天、五洲、大成、△安東、瑞祥、泰長春、中西、△吉林、五洲、△黑龍江、中西、鐵嶺、義和堂、△洮南、和發順、△普蘭店、康德記藥房均售

壽爾康
德國政府實驗特許專賣　內分泌物結晶製劑防老極品
▲會集動植礦物精華於一爐
▲獨樹一幟的世界標準補劑
壽爾康有改變敗壞舊體質的奇功
壽爾康有創造活潑新生命的實效

戒煙
保險的　如意的　歡喜的　舒服的　快活的　可樂的
七天安全忌好　無論癮之大小　精神照常辦公　不受絲毫痛苦　陰天不再犯癮　如再吸煙嘔吐
優待戒煙　按定價九扣
奉天省大西城門外　函索簡章請付郵票
振華醫院

鹿胎冷香丸
發明
[illegible]
聲價
[illegible]
主治病症
[illegible]
後發燒心跳心熱自汗盜汗癆病咳嗽氣虛血飲食少思或子宮有病多年不孕或墮胎半產連各症一經服用無不立效藥力絕大萬試萬靈誠婦科藥也
鹿胎丸之特長
本藥因內含鹿胎胚胎腺故對於婦女因卵巢而發生特別有效凡經脈不調及閉止不姙半產腰腹痛交缺之頗而早老等均有特效因卵巢發育不良者尤為特效
冬夏宜服功效偉大
◎區別
鹿胎冷香丸乃經冷香室主人聘請化學專家按科學之原理提精去粕所製成非普通一般蜜丸鹿胎丸所可比藥粒小而收效大每盒裝二百粒
價目
定價每盒大洋四元每打四十元　外埠函購貨欵先惠寄費在內
東省總經理　瀋陽鼓樓南　金城大藥房
外埠函購欵先匯寄費在內即寄上不誤　郵票代洋十足通用吉黑郵票亦可
代贈處
營口中西藥房　安東瑞祥泰　長春中西藥房
哈爾濱環球藥房　哈爾濱華美藥房　江省五洲藥房
本溪湖濟生醫院　洮南德慶仁　鐵嶺和發久
遼陽義和堂　千金寨信仁堂　大連同德藥房
大連華西藥房　四平街天德堂　吉林五洲藥房

消閑世界

呈孫鐘帥四律　（周叔雲）

仲謀風概夙心儀、恨識荊州已太遲、重鎮嚴疆開運會、翊餘民命係安危、松筠老幹鋪新蔭、桃李成行認故枝、城郭依稀尋宦轍、人民遙指使君麾。

其二

儉幕曾開綠水蓮、我緣時會得機先、前因倘訂三生石、薄植多慙萬選錢、碩望羊公鄰國仰、外遷子賤福星懸、清如氷室慈如佛、百辟從茲禮更虔。

其三

屹立新邦一柱尊、日高翹首闞龍門、魏公羽翼冲天任、長吉瓊瑤盛世恩、可喜鬢邊樓又起、爲酬知己命能奢、琴材已是爐中物、倘藉焦餘結響存。

其四

峻坂負車餘老馬、孫陽一顧意何如、道窮漸改書生習、亂後初開杜母譽、絕世勳名光謝乘、愛才標度若春噓、仲宣多幸依劉表、不用登樓賦索居。

倥傯舊痕　（續）　（晶瑩）

他叔是父親的契友、常在D埠作客、L現在也是要避難到D埠去、L父親已得到了人家的同意、所以幾教我同去在鄉校裏我們追避着他、彼此交換了所得到的消息、父親把決定了的話、對他說了一同L叔便帶笑的指着我告訴父親說：「S兄！這次到D埠看々吧太平了回來、假若仍舊不太平的話、可以把Y就賣在D埠了吧！」「賣」字、倒是玩笑話、然而我的私心確實起了一個極大的衝動、買賣的字樣、可以加在一種商品的上面、那裏有出賣活人的事情、豈是我們避難的人下賤同商品一樣呢？未免令人卑煞、但是現在呢？想起了一往的痕跡、想起來這個字眼、那實在是世已深、而且富有經驗的一個形容字　父親在那時徜然應之曰「賣了賣了吧」而我的心中確不以爲然

約定了明早起程

初春的早上、寒氣是厲利刺骨、雪白的霜、漫布在瓦隴上、無力的陽光、剛靜開了眼、露着和藹的面孔、懸將起來、揭去蒸籠的釜底、突突的熱氣、冲出戶外、在父親照料下、好歹的吃了兩塊番薯、和一碗熱粥、此時L叔已經敲門相催、父親把裏好了的衣裳包、和盛雜什的皮匣、一塊搬出來、擁上了我的肩頭、悄然出門、尋了曲折的小道、送我和L叔向通衢路上去了

麥隴凝霜、如薄冰殘苦、春日朝陽、映透了寒林裏的薄霧、曠野的平原上、跳着幾隻老鴉、正在覓食、不時的喊叫、烏鴉烏鴉、不必悲哀、到處都是一樣、你不要因爲覓食難、就停止了你的返哺心、且喜你的軀體很得自由、飛翔的捷便、動靜的自在、是不像我避難的人兒、到處偏促不安的啊！

在這路上往來、確是荷擔的脚夫、絡繹不絕、父親沿路不住的囑咐、不住的安慰「你們走要取道C埠、在C埠的XX號、L我寄託的行李你可以便中索出、隨身帶去舖用、你到了D埠、必須先拜々親友、你暫且住在C伯他那裏、一切都要殷勤將事、票化錢可暫在C伯那裏借用、戰事或許能早早結束、那時便回來了學」說着穿過了林子、父親又囑咐說々「D埠的市街繁華、到處要小心仔細、也免得爲々掛念、你總不要惟着家裏一切我必相機措置、就是不得了的時候、我也要率領着家人、避之他處、無論如何我必有詳信給你的：…—」

已有三年多的生命ㄧ隻黃狗、生得方頭大顎、堪稱畜中之魁、能通人意、我故愛之、這時候牠看主人們要走、便鼓着勇氣、猛移牠那四隻蹄子飛奔的趕來　（未完）

琴音之化　（袁錦文）

羈居異地、歲又寒冬！淒涼況味、有增無減？且忽牙病、苦惱萬分！公餘更加無聊、眉蹙面枯、之狀、已盡行流露矣！暗淡燈光、隙入深寒、窗外之朔風狂吼、衣單之身體戰慄！

徘徊斗室、愁緒莫解！當此奈何之時、方欲就寢、意邀睡魔、以祛愁魔！亦不得已之舉也！

忽而同人溫君曰、觀君之狀、憂悶已極、吾爲君鼓琴一曲、以舒鬱懷、不識可否者！余亦自知、愁煩決難入夢、忽而得此安慰、遂而轉愁作歡！急起謝之曰：求不得耳、如蒙見慰、感何可言？溫君復撫首疑思曰：然則歌何曲？繼而曰：一得之矣？君多情人也、吾爲君譜潯陽琵琶一曲、當能會意！一余笑曰：是何言哉、君誠打趣我也！溫君弗顧！寢室冷靜、琴韻悠揚、加之潯陽琵琶一調、含蓄深切詞句纏綿、故其音也、如泣如訴、如怨如慕、耳聆之下心曠神怡、如前之狀、頓覺忘形乃倚歌而和之、一曲方罷、精神爲之一爽！繼復奏起、各調不同、悲哀時、令人悽愴萬狀、歡樂時、令人陡起鼓舞、觸耳動心、竟爲喚醒癡夢！

五內皆清、六根俱靜、忽自嘆曰一吾生何至此又何致至此耶？噫！今吾自知之矣！乃無味之自伐自戕耳！夫人之處世、當盡力以求之、至於得失、乃係常事、況天之生我、豈能俱應我所求、而爲前備焉、既或滿我所求、達我所欲、則庸庸然、碌碌然、與草木同其無聲無嗅有何義也、夫茫茫人海、爲求人所不可少者特人未得求之眞義耳、非吾宜求者、妄思而求之、竭心盡力、而所得正反、既得非所求、其不懊惱而消沉者、何可得也！以煩惱之創擊、而所宜求者、亦畏而怯步矣有此兩敗之傷、則壯志消磨將永沉淪矣、低徊往事、證之今茲、正未超此例也、吾今日醒矣但願長處此醒境中！在此醒際、溯諸已往、自覺無窮樂趣、今竟何以逝去余總以從前之一物事、莫不津津有味、且自極深之含蓄、以故興趣濃厚、努力求之不輟！今則反是、總自思曰「不過如此、不過如此一既遇一極有興味之事、則興全不容分刻、敗興則棄置不埋、蓋終以平平淡淡、毫無意義矣、以致釀成、「咸入牛空虛」既本此也不能求取、飄進於廢弛、是以日復一日、疏懶性成、反終日閒閒、無所事事、閒則寂、寂則苦、故生煩惱如能於一事一物、孜孜然以求其終、必待其成、豈非如前之同一有趣味耶、今竟無論事之大小、爲而不力、力而不堅、堅而不久、以致終常搔首每每嗟怨、而造成乾燥冷寂之環境者、豈非自爲之哉、興念及此決然痛改前非、……

雪冬感想　（逸巖）

朔風怒吼、彤雲密布、滿大之鵝毛飄々、遍野之梅花片片、山川爲之變色、大地俱成銀粧、加以氣候凜冽、砭人肌骨、噫、此非雪冬之景象乎、慨夫彼顚沛流離、貧無立錐、衣不遮體、食不果腹者流、渡此氷天雪地之期、而無情風雪、毫不稍減勇威、無怪貧夫窶子逢雪冬而蹙額也、而彼富翁身居崇樓廣厦、衣者暖裘重綿、圍爐噓寒、瀟室生春、擁妻抱子、安樂之福、天壤間殆無過之、其於雪冬、不斷痛癢、雖風雪頻加、亦何害之足云乎、然而勞動階級、爲生計之所迫、祇利祿之是求、衝風寒而逞畏、冒氷雪於不顧、其奔忙也、未嘗稍輟、其眞不畏寒歟、噫、境遇牽制、不得不如斯也、至若大千世界、皎潔無塵、雪映松枝而益秀、梅因雪助而更嬌、雅人墨客、詩懷嘯詠效浩然韻學、吟驢背之麗詩、雪冬時節、亦何嘗無樂趣也、夫同一冬也、而人之喜懼不同非冬不同乃人所處境遇不同、故其感想、不能不因之而各異也、予也、對此雪冬、亦有莫大之感焉、夫冬者四季之末節一歲之最終也、倏忽臘鼓聲催、歲事闌殘、一年之韶光、又告完期矣、顧徙思來、不禁欷歔、嗟夫、寒暑遞遷、新陳代謝、世事桑、百年瞬逾、而人生於兩大之間、既不能建功業、以垂永久、復不能榮已身而揚親名、徒藉不律以謀生、共硯田而墨守、年復一年依然如故、對此如箭之光陰、能不益增慚愧乎、然往者不諫、來者可追、苟能奮勉、尙可補亡羊之牢、收桑榆之效、洪筆誌之、以爲當頭棒喝也

娶媳婦的不同　（續）　（昭明）

同時在董某辦喜事的那一天、有北關的某某劣紳（以下簡稱劣紳）也給他的兒子娶媳婦、傍人辦喜事都是在一個月以前着手預備一切、而該劣紳自恃有幾個造孽錢自以爲有錢可買鬼推磨、辦一點小事、何用老早的籌預所以到在日期迫近的時候他才去借喜事和求娶親婆尋々孰想這日的喜車全都被傍人借去了、他借了很多的地方也未借着、後來四處託人好夕的在鄉下借着了一輛舊車、雖然是舊車也是很不容易借着的

及至吉日清晨這輛舊車來到的時候、（來作喜車）劣紳一看是瘸騾、瞎馬、破車、疙疸套、劣紳不禁大怒罵車夫道、你這東西他媽的眞可恨、像這樣的破車你把牠趕來作什麼、要是沒好車先就不該向外借、用這樣破車去娶親也失了我這作人家的體面……、罵得車夫像貓避鼠一般、連大氣也不敢出。這時由賀客之中走出來了一個警察、到在了劣紳的面前、先行一手禮、然後說道、這點小事你老何用上這們大的火呢、你老嫌這輛車破、咱們可換一輛好的、你老出五元錢、我給你老偏一輛新的、劣紳問道、你能偏得着嗎、警察答道、好道有何難、劣紳說道、好、慢說五元、就是十元也算不了什麼、你到賬棹去支五元錢、警察轉身到賬棹去支了五元錢、手拿馬棒出門去了、經過約沒有半點鐘以後、這個警察果然趕來了一輛八成新的轎車、賀客全都稱贊說好、劣紳也十分歡喜、乃分派娶親的出發、在前邊走的是兩輛吹手車、後邊跟着一班鼓樂、挾毡和打燈籠的小童各兩個、四位娶親客騎着四匹馬、一個人身上穿紅衣、腰間佩着一把紅色包的木刀也騎着一匹馬、最後是喜車、還有搖套的人兩名、吹吹打打的去了

特當正午、門外鼓樂喧天一語喧雜、接着又是炮聲、聲一陣亂响、新郎新婦共拜花堂、焚完了喜紙、大家給東家道喜、劣紳還禮猶如馬神井上壓水的苦力、一般就見他的腰一彎一直開了半點多鐘、賀喜已畢、大家入席親朋滿座、酒肉盈磁、大家開懷暢飲、席間有一賀客向劣紳說道、今天的喜車你老偏的非常的順當、並且佳兒佳婦天作之合、令人可喜、我得多喝你的幾杯喜酒、劣紳放下筷子撚鬚笑曰、應當多喝、應當多喝、來、來、來、咱們大家同浮三大白、隨後劣紳走到…個警察的席前舉杯說道、今天這輛喜車多虧你、我眞佩服你的能幹、讓我敬你三杯、這個警察得了五元錢、又受了一番誇獎、心裏非常的痛快、於是很爽快的連飲而乾、後來大家又痛飲了一番、少時席散、多半的賀客是吃醉了、全都用人扶送歸去、尤其是這個警察醉如泥、用人把他擡回家去、哈哈、可謂盡歡而散

唉、劣紳賓主盡歡而散、董某全家愁眉苦臉、一日之內一城之中、一樣的辦喜事、而氣候不一樣、可慨也夫、

星期六的晚上　（中秀）

蔚藍色的天空、點綴着幾片白棉式的浮雲、涼爽的秋風、輕拂着半黃色的楊柳、嗆々的小鳥在稍頭上啁啾、唧々的秋蟲、在牆角下亂叫、都像感到秋天的愁苦、大地上的一切景物、都在忌妒秋天的降臨、或在背地裏哭泣、流淚

星期六下午第一堂幾何、教員老X、指手畫脚的講着、希冀下堂鈴的快響、教員老X在黑板上畫了一個等邊三角形△、繼續聒々不斷的講：A角等B角、鏘然一聲、下堂鈴噹啷：：的叫起來了、傳入人們的耳膜內、同學們聽見了這聲、都像得了一種無價之寶似的、喜出望外、常說的星期六的鈴聲好聽、所以非常的狂喜、值週生喊了、一：二：三教員老X下台、跑回教員休息室去了、同學們吵雜的聲音、接着就起來了、收拾書包聲、棹蓋聲、乒乓叮噹：互相錯雜、甚是好聽、走哇、走：老李老王、瀋陽電影院「小女伶與四郎探母合演」老張說小河沿誰去？我去我不去、走：快走啊、黑啦、我還廉吃飯呢？不斷的亂嚷一陣、老楊嚷街二去不？去：快點收拾書、今天開飯早、吃飯完就走、我聽了這一聲、就把書放在宿舍的自習棹上、爭先恐後的跑到飯廳

坐在我每天必定坐的橙子上、門爲同學歸宿回緣故我們的飯棹上祇剩我與另一個同學二人、今天的飯菜、並不像常日、伙食部的規章、星期三、六、是什麼大米啦、白麵啦、什麼悶肉啦、大菜啦、以及我正低頭吃得起勁、一聲破開了吃：：嘘：：的聲波揹進的耳朶裏「一老楊少吃點一「上街去吃吧」不今天的飯菜還可以吃得：仍舊低下頭去吃、狼吞虎嚥的吃了三四碗、回到宿舍、看看腕上已經四點半鐘了、那廚夫式的制服、由身上扒下去、換上一件半新不舊的大掛、又翻箱倒篋的找、出那二十年來靡打過油的破鞋、蹬上、大搖大擺的和老祝老孫、老王、出校去了

赤紅的大陽、漸々攢入白雲裏、映成鮮艷美麗的彩霞、大自然內的景物、都現出深沉的嘆息、悲哀的叫苦、晚風習々的颼着落葉、烏鴉落在枯乾的枝上喳喳：：喔：：的叫着、眞是呈現着秋天的特徵

馬路上的汽車、像追命鬼的來回奔馳、馬車洋車人力車更是不用提、啦跑的也是非常的快、拍々鳴低：：叫喊和咆哮、遊人如喪魂的一群一夥的大踏武步去狂遊、各機關和各工場的人們、也飛奔到各消遣和繁榮的區域、尋他們的快樂、商店酒肆茶館飯莊的門前都是旗旛招展、商標高掛、幌常飄々牌匾上懸、眞是繁華都市的特色、警察忙的手脚不空停指揮道路、喔！喔！的磨電車、一站一站的馳過

我的像才出籠的小鳥、被赦的囚犯似的、愉快非常、信步走去、人聲鼎沸小販叫喊、老王說、到商場了、因爲我到省城才不半年、所以市街的地理一概不熟悉

我們擠進門去、遊人接踵、商販魚貫、沿巷走去床攤鱗比店舖櫛然東西洋貨、瑯琳滿目、紅々紫々的映在眼簾裏、…是一座繁華精粹的所在、無利不起早、這句話說的不假、是凡在商場裏的人、多半是有事或買東西吧？若是問我呢？可就不是了、也不是有事更不是買東西、是來遊逛的、可是老祝和老王却要買幾樣東西、說笑的四個人一商場的東西不便宜呢、也看不出來、是什麼便宜、可是人民都願意買一老孫說的

由商人叫賣的聲中和講價聲中傳出一種慘悽哀懇的聲音一老爺：太太呀：救々我吧：憐恤：吧發些慈悲吧：救：我吧：我不是常要飯的、我是A縣S村的農人去年受胡匪的掠奪燒殺今年又受洪水的賞光、鬧的家敗人亡所以來此、找我的兄弟、至今還未見着、現在已經二十多天了、求親無路、告貸無門、住店無錢、乞食無力、天氣漸々又涼了還沒有衣服呢：老爺太太：怎樣憐恤憐恤吧：給個店錢吧、連晚飯還沒吃、發點慈悲、救救我的殘生吧、沒齒也不能忘你的洪恩大德…這一片悽涼傷心懇求苦楚的話、…我的耳朶灌滿了把我的視線也引誘過亂跑、看着一個骨瘦形消的

頭垢臉、豚足赤裸、衣襤褸的老叫化子、鵠立一在一個官老爺模樣、和一個摩登式的女郎的後邊、嘴裏咕嚷：…的、向牠們乞憐、牠們像沒有聽見似的頭也不回的、匆々的走去又有一個很嚴厲的聲音擠到我的耳朶裏「一去：去：不要臉的東西不知廉恥、快滾開、從那個男的絕戶口裏說出來出門上了汽車、嗚：：的跑開了

老叫花子、長出了一口氣、用手揩々眼淚說、唉眞沒法子、叫了半天、大爺：奶々：連一塊銅板也沒要着：…走遠了、聲音聽不確實、祇有那颼々的涼風遠在耀武揚威的颼着、從耳邊掠過、赤裸々的太陽像被街上的燈攻擊似的、抱頭鼠竄的跑回牠的西山窩了、天空上的星斗也偷々的把牠的小臉露出來不住的閃爍光亮、像歡迎夜神的來臨、街上的遊人和車馬都不見了、像受了一種戒嚴令似的、都把牠們的足跡隱藏在家裏、或店裡就是馳騁似箭的汽車、也不見了、商店的窗戶上、像帶上了防毒面具的、把很厚的門板帶上、靜々悄々的大街上、祇有略々的皮鞋聲、觸到我們的耳鼓上、閃々的電燈映到我們的眼簾裏、其餘的全都看不見了、就有佇立的警察和電杆比齊、腦板上刻印那個花子、還有不時的翻覆澎湃在腦海裏、一言一笑斷的、匆々的來到校裏、々腕上的已經十一點鐘了、回到宿舍裏內燈還未息我拿起筆來寫一陣、才慢々睡去了

征途遇鬼　（董桂芳）

老翁聶其姓、家仁其名、乃岫岩大桃溝人也、一日午後出行、於途中突遇一人、年僅而立左右、付荷錢褡、謂之曰：一余褡甚重、荷之多時、疲乏不堪、倩翁代爲負荷、決不吝資也！一並立取銀圓二枚授之、翁以素不識荊、又未知荷赴何地、心殊不顧、而現難容、其人强之中霧々者、皆未提白也、如行取捷徑、登行山路、如履牛地、過河縱躍可過、渾不覺艱、心大異之！行經半日、夕陽西墜、天色黃昏、甫抵一處、見高垣峻宇、甲第連雲、如紳富者居、其人顧謂翁曰：一此即寒舍、翁在外稍待、須稟知家嚴、始可入也！一語畢、遂入、待許久時已深更、其人猶未從出、甚爲懷疑！一轉念間、審視則房舍已杳、院落全非、但見蓬草萋々、一高大之塚、巍立目前、而已則置身塚門之外、不禁大驚！四顧山深陡、古木森々、凜然滋懼欲投宿、涉無人煙、更兼半灼、艱苦萬狀、無奈、祇得信步前行、歷有頃、始見前面遙射燈光、乃撲燈光處而行、至其處、乃一衙門茅舍之莊農人家、叩扉入、備述所遇顚末、該家之人云：一彼處乃多年之古塚也！一取視所與銀圓、則已成灰矣！詢其地則鳳城縣境也！距家已二百餘里矣！次日早餐畢與辭而返、路中行經三四日又乏資斧、乞食抵家

先生二字解　（雲恬）

先生二字上均類牛、其下、一似牛趾飛脚、一似牛坐板橙、蓋先生本最稱先生而不知自愛、易與牛混、不視近世社交無論何人均可泛稱先生或亦褒中寓貶之意

兩塊假洋錢

三家村一冬烘先生、素抱錢癖、一日欲學吟詩擲管檢韻開卷即得十三元不禁狂喜曰一書中有黃金一良非虛語、既而轉韻爲十一眞先生又惝恍若有所失乃幡然改日古人亦慣用騙術、此區區者竟々入兩塊假洋錢

水滸　（二冊）

第三回　趙員外重修文殊院　魯智深大鬧五臺山

智深敲了一回、翻過身來看了左邊的金剛、喝一聲道：「你這箇鳥大漢！不替俺敲門、卻拏著拳頭嚇洒家。俺須不怕你！」跳上臺基、把柵剌子只一扳、卻似撅葱般扳開了。拏起一根折木頭、去那金剛腿上便打、簌簌地泥和顏色都脫下來。門子張見道：「苦也！」只得報知長老。智深等了一會、調轉身來、看看右邊金剛、喝一聲道：「你這斯張開大口、也來笑洒家！」便跳過右邊臺基上、把那金剛脚上打了兩下。只聽得一聲震天價響、那尊金剛從臺基上倒撞下來。智深提著折木頭大笑。

兩箇門子去報長老。長老道：「休要惹他、你們自去」只見這首座、監寺、都寺並一應職事僧人、都到方丈稟說：「這野猫今日醉得不好了！把半山亭子、山門下金剛都打壞了！如何是好？」長老道：「自古天子尙且避醉漢、何況老僧乎！若是打壞了金剛、請他的施主趙員外自來塑新的、倒了亭子、也要他修蓋。這箇且繇他。」衆僧道：「金剛乃是山門之主、如何把他換過？」長老道：「休說壞了金剛、便是打壞了殿上三世佛、也沒奈何、只得迴避他！你們見前日的行兇麼？」衆僧出得方丈、都道：「好個囫圇竹的長老！門子你且休開、只在裏面聽。」智深在外面大叫道：「直娘的禿驢們！不放洒家入寺時、山門外、討把火來、燒了這個鳥寺！」衆僧聽得、只得叫門子：「拽了大拴、繇那畜生入來。若不開時、眞箇做出來！」門子只得捻脚捻手把拴拽了、飛也似閃入房裏躲了。衆僧也各自迴避。只說那魯智深雙手把山門盡力一推、撲地顚將入來、喫了一交。爬將起來、把頭摸一摸、直奔僧堂來、到得選佛場中。禪和子正打坐間、看見智深揭起簾子、鑽將入來、都喫一驚、盡低了頭。智深到得禪牀邊、喉嚨裏咯咯地響、看著地下便吐。衆僧都聞不得那臭、箇箇道：「善哉！」齊掩了口鼻。

智深吐了一回、爬上禪牀解下絛、把直裰、帶子、都必必剝剝扯斷了、脫下那隻狗腿來。智深道：「好！好！正肚饑哩！」扯來便喫。衆僧看見、把袖子遮了臉。上下肩兩箇禪和子、遠遠地躲開。智深見他躲開、便扯一塊狗肉、看著上首的道：「你也到口！」上首那和尙、把兩隻袖子死掩了臉。智深道：「你不喫？」把肉望下首的禪和子嘴邊塞將去。那和尙躲不迭、卻待下禪牀、智深把他劈耳朵揪住、將肉便塞。對牀四五箇禪和子跳過來勸時、智深撇了狗肉、提起拳頭、去那光腦袋上、必必剝剝只顧鑿。滿堂僧衆大喊起來、都去櫃中取了衣鉢要走。此亂、喚做「捲堂大散」。首座那裏禁約得住。智深一味地打將出來。大半禪客、都出廊下來。

善言雜俎　（一三）

李杜梁善惡到頭

主僕二人、回到繡樓、開談心事、含英曰、小姐、你看李家公子、品貌才學、眞是蓋世無双、老爺爲小姐的終身、今日也選、明日也撿、不知要撿選個甚樣的品貌才學、蓋世無双的人物、方肯允親、並不曾將李家公子看在眼裏、據婢子想來、公子才學、再比李家公子高品出一籌的、恐怕沒處去找、小姐翠屏曰、此事非你我所宜談、說那些則甚、靡有話說、就不說話、誰嫌你是巴不成、含英曰、不是婢子胡談、只怕小姐後來、落於俗子鄙夫之手、要才無才、要貌、空懷道韞之悲、豈不誤了此一生乎、小姐並不回言、沈々危坐、若有若干心事、不肯披露於外、使人知的樣子、含英探得小姐心事、知小姐已許自已的言語、此後只是候有機會乘隙而入便了、且說李秀只等晚上、到花園門首等候時方過午、至晚間尙有八個鐘頭、挨一刻似一夏、春日遲々、舒長的很、無揮戈之魯陽、誰曾駐景、這日百般的不肯西匿、日乎日乎、何沈々著臉兒、不肯爲我作美、安得羿后弓、射此一輪落、既而夕陽在山、人影散亂、日光菩薩、你也有西墜之時、也算暗地、助我一臂之力、便晚間早來一刻也、呀、恰早發雷也、呀、恰早擂鐘也、鎖上樓門、下得樓梯、來至花園門首、悄悄冥冥、潛々等々、等我那齊齊整整、嫦娥婷、姐姐含英、只見那玉兔東升、團團如明鏡、隨口吟詩一首如左

一片樓台月有聲、玉人何處學笙吹、姻緣縱說由天定、也得旁人善玉成、

等到一更、月出東山寶鏡開一片清光射眼來、待來竟不來、落花寂寂委蒼苔、玉人不至、獨自徘徊、隨口吟詩一首如左

暮靄朦朧月有暉、使人愁悶是黃昏、分明咫尺天涯闊、莫扣東鄰宋玉門、

等到二更、月出西廂、東風吻泛崇光、開了海棠、溢出霉牆、穿花蝶夢魂香、

玉人不至、獨自徜徉、隨口吟詩一首如左

倚徧欄杆夜未央、客衣單薄怯微涼、懸知宋玉東鄰美、只隔高々一粉牆

甲子年擬噴飯詩十首錄此以博閱者一噱　（劉鳴皐）

嗜酒無錢懶再沽、山妻偏又宰雞雛、呼童暫向鄰翁借、舊釀傾來僅半壺

其二

富翁何必笑詩翁、我比君家占上風、每到青黃不接日、粟無朽腐米無蟲

其三

兒女啼飢齊食瓜、午烟未舉日西斜、多情最是鄰家嫂、爲我解憂開嗑牙

其四

懶起頻聽五夜風、晨炊未熟日光紅、衾中正作敲推勢、廚下妻呼米罐空

其五

前宵夢裏得黃金、十里方圓沒股深、及至醒來心不死、合眸擬欲再追尋

其六

乞食未蒙漂母惠、買柴先惹樵夫羞、兒童不解貧居苦、敲打銅盆學耍猴

其七

樂道常穿東郭履、安貧不賦北門詩、無情最是便便腹、纔罷晨飧午又飢

其八

醉酒羞看妻掩鼻、含飴愛弄子搖頭、邇來謹奉山荊令、赴席歸家不大嘔

其九

前日客來茶當酒、今宵客到更無茶、橫心立下冲天志、明歲多蒸棗樹芽

其十

子折柳條堪代箸、妻和醬麴可糊鍋、從今頓改貧居性、再不打孩罵老婆

東隣詩人

吟稿

與愛姪三村英梧浴淺間溫泉酒間即事　（琴堂　岡崎　秀民）

共浴靈泉且舉杯、久懷談笑意愉哉、娟々纖月更添趣、靄々連山入興來

辻澤蒼水曰、歸鄉作長短十五首、卒然操觚融景入情、可見才分過人

民謠　（廿七）

吃肉　（黑龍江）

一

莊稼人、盡穿老破襖、一天三回炸、別說吃肉、性命也難保、

二

街上人、盡穿綾羅緞、一天三回換、別說吃肉、皮都看不見、

△歡迎投稿▽

一、來稿必須旁加句點
二、書稿必須一面直書
三、來函書明消閒世界
四、刊載與否概不退還
五、有趣味短篇爲合格
六、不論新舊一律歡迎

保肺露

▲保肺露

傷風咳嗽、人皆忽視、不知肺病肺癆、即由此而起、及至病根日深、則醫生束手、無法救治矣

爲實現理想之治咳靈藥、功能袪風散寒、化痰止咳、定喘利氣、養肺陰清肺熱、新舊咳嗽、一服便愈、並有尅制肺結核之能力、故能治療種種咳嗽、及肺病各症、至於傷風咳嗽、覺可立時見效

◎保肺露各埠代理店

瀋陽 五洲藥房　瀋陽 新新藥行　瀋陽 二閣藥房　瀋陽 金城藥房　瀋陽 歐美藥房　瀋陽 中西藥房　瀋陽 英美藥房　鐵嶺 和發久　開原 德泰臨　新京 中西藥房

新京 中法藥房　新京 五洲藥房　吉林 中西藥房　吉林 五洲藥房　洮南 和發順　洮南 德慶仁　江省 五南藥房　撫順 信仁堂　開原 德泰臨　本溪 祥豫昌

安東 大生東　遼陽 義和堂　公主嶺 義和順　四平街 和發瑞　營口 義和謙　通遼 和發藥局　西安 積盛壽　大連 康德記源棧

招募代派處

凡於省城各區以及附郭市鎭欲派銷敝報者敢請即來敝分社接洽不勝歡迎之至

發報迅速　待遇優厚

奉天商埠地十一緯路　滿洲報分社啓　電話四二二四・四二一六一番

岡本齒科醫院

齒科、矯正、口腔、外科

大東市西通十一　小島ビル鄰

百利戒煙片

每瓶現洋兩元　輕癮一瓶　重癮三瓶

德國百利藥廠出品本藥性質溫平不乾燥不升降不補瀉補氣益血通腸寬胃清火解毒消癖退癮令癮者將至重之癮棄如敝屣雖下愚亦決定悔悟而返矣

八大特色

一、準能戒除、愈後百病不犯
二、決無頂癮、又能逐漸戒除
三、癮除後服後決不舌燥、全身發燒、面紅過耳
四、癮除後決無瞳孔散大、眼花之弊
五、癮除後決不增進男女生殖機能之弊
六、癮除後決不想吸、再吸即作嘔作吐
七、免去注射之苦、偷吸有致命之患
八、在短期間內將癮戒除、照常工作

總經理　奉天小南門裏東路　興記大藥房

奉垣各大藥房均有代售　外埠函購郵費加兩角

東豐

第二連實行遣散 調第四連接防
于團長對兵士訓話 所欠商欵如數歸還

東豐駐防騎兵六旅六團長于斌元氏查騎兵第二連保護鐵路駐防草市站現在地面平靖業將該連調到本邑該連原爲護路缺乏之鞍馬奉令編餘於本月八日午前十鐘許將該連槍彈繳齊發給餉糈遣散回籍該團長講話如有虧欠商民各債開單代爲償還以全名譽當查該連欠賣豆汁欵共國幣六元由俸給項下當面如數付清足見該團長愛護商民之熱誠云又訊第二連給資遣散奉令調五旅五團第四連宋連長全連前來補充派蘇團附前往朝陽鎭面謁騎兵第五團長王冠英接洽就緒於本月八日午後五時許全連抵東鞍馬整齊分駐各店聽候編制云

錦縣

參事官到任期 須依式塡報
省署重申前令

錦縣公署頃奉省公署通令爲訓令事前奉民政部總務司調查各縣參事官及屬官着任月日等情當經檢同表式三份以奉總人字第二七五號發交各縣參事官暨屬官迄今尚未依式塡報殊有未合合行再檢前表令仰查照前此命令轉飭分別各塡二份由縣呈送本署總務廳人事科以資存案勿再稽延爲要云云

禁擅捕無辜
警局奉到廳令

奉天省警務廳近查各縣警務局搜查隊及警察隊往々因私而擅自逮捕朦蔽上憲誣其爲匪是此假公濟私行爲不特有碍人道與警察名譽亦多喪失茲乃通令全省各縣警務局一律查禁倘有置公令而不遵者除撤其差併嚴加罰辦以儆假公濟私者錦縣警務局奉到此項命令後即飭屬凜遵矣

縣署奉到省令 甄別公務員

縣公署昨接奉省公署命令飭將所轄公務員資格詳爲甄別免不職濫竽其中併將甄別情形清繕呈報以憑考核評優劣而定去留云

境內已無花會局

錦縣境四區界舊季曾有花會局之設立警務局因其有害民生喪失道德乃以迅雷不及掩耳計一勇將其捕滅現在全境花會局之設槪因警察當局禁絕得法民免其害均相安而樂居也

轉售自衛槍械 須報官許可
否則從嚴懲辦

居民生命財產悉賴軍警保護維持自備武器乃自備防萬一近來民間竟將自防槍械而轉售他人似此情事難免流入匪手奉天警務廳有鑒及此爲求民槍流入匪手特通令各縣警務局深加限制如遇民間出售槍械時双方須至該管官廳陳述經發許可始准出售如有私售違令不遵一經查出或被人舉發時嚴懲不貸本邑警局奉令已遵行云

鐵嶺

中村警佐之新猷

鐵嶺警務局新任警佐中村智全氏爲人精明强幹老成練達曾任日警署司法主任成績斐然自上月蒞任以來對於警務應行應革力加整頓日滿人士無不額手稱贊若該氏者可謂警界干城人民之保障云

哈爾濱

新警察業已到哈

由東京外務省派來之警察六十五名於五日自東京出發本埠日警署山川警部昨赴新京迎接已於本月(九日)早九時到哈俟在哈經過三個月之訓練後即派赴新設之警署服務云

賊匪綁票案複雜

據俄文報載稱日前拿獲綁擄併槍殺馬迭爾旅社少東加斯別之巨匪米沙蘭克及伯支魯赤克兩人現在判明曾充現任俄商會長克巴爾金氏之護勇因之問題愈行複雜當局正在用意偵查云

賊運眞是不佳 當場被捕獲
由警送往警廳

馬家溝崇德街七號王德民家於昨晚十時許侵入胡匪一名以手槍威嚇搜搶財物王之家人乘隙逃出以電話報告警所當去警察數名將該匪當場逮捕業經由署送廳正在嚴訊

岫岩

文昌閣分所易人

岫巖縣第一區警察署文昌閣分所劉蘭亭現有高就請假照准業於本月四日回籍遺缺以四道河分所長關景桂接充遞遺以張佩玖接充均已到差視事矣

修築各區汽車路

岫境山嶺重疊道路崎嶇行旅不便而汽車駛行尤感困難本縣當道諸公爲交通便利起見訓令各區興工修築由縣城至各區均修汽車路以便駛行汽車而各處橋梁續道亦開工建修云

吉林

省醫院建戒煙所

吉林省立官醫院靑木大勇院長現以遵奉民政部衛生司訓令之計畫茲爲戒除一般患阿片煙癮者以便療養而重民生起見擬於該院內建築五十坪之鴉片療養所一處長爲戒除鴉片煙癮刻正計畫興工以便早日峻工云

警廳委統計主任

吉林省長公署警務廳金名世廳長現以該廳關於統計事項日漸繁瑣應委專人辦理以專責成該廳遂於日前明令發表委本廳屬官孫昌泉爲統計主任孫主任當即謝委照常任事云

三區署擬行遷移

省會警察廳敦昌廳長現以本廳第三區署現在地點及房舍均不適宜急應遷移以利警政遂擇定在商埠地新亞池前附近一帶空地建築以便遷移刻正在計畫中云

中行招考打字生

吉林省垣西大街中央銀行吉林分行理事劉馨秋現以該行事務繁冗原有書記不敷支配長此以往恐悞公務遂於日前在本行招考打字人員應試者竟達卄餘人結果只錄取合格者郎雅喬范景雲二人已於日昨揭曉云

雙城

施署長被疑 發放營業證
調查確屬誤會

拉林鎭第八區警察署長施世貴氏自到任後對於該鎭治安極力維持故地方頗稱安謐日來開各方面宣傳頗成緊張空氣以該署長主觀測料復在客觀方面調查此事絕對誤會只因拉林鎭一切小本經營網緞絲房等開業之營業許可證向例由該署發放其徵收價格以永洋爲本位至每月終時須彙塡總表連同繳查證暨經徵費欵呈送警務局以便轉解該施署長蒞拉林後對於此事未甚詳細以爲當我滿洲國劃一國幣時代各項徵收欵類本應以國幣爲本位於是當發放營業許可證時即徵收國幣因此客觀察覺該署長遂有朦朧之疑並經各方宣傳和議安靜的空氣頓現緊張不穩的狀態試思拉林地址雖小一切機關頗多本縣拉林辦事處與該署有合作監視之可能山崎屬官有指導之責任在各情形之下豈能瀆職勒索記者得此消息復行調查其結果如是營業許可證固屬不收國幣施署長純係不愼亦係各方誤解其發放僅四五張徵收國幣五六元實際比較多收哈洋元餘該署長作事多年老成持重凡事皆能洞悉設有曖昧不但有玷官箴且負上憲之德意況名譽爲人之第二生命乃見區區之利即萌異念愚者不爲何況老成練達經驗宏富學問優秀之施署長乎今經調查明確揭曉朦朧剖開疑團並述事情發生之原委希各方面諒解云

延吉

王隅溝一帶 共匪全消滅

玆據本埠協和會宣撫班康元澤山澤三策兩氏隨從大瀨戶部剿匪歸來談謂剿匪軍隊將王隅溝蘇維埃人民革命政府古城子反日報社被服廠兵器製造場火藥庫等焚燬淨盡所謂蘇維埃政府已形消跡滅今後依蘭溝古城子南北王隅溝一帶居民可得安居云

石田侍從武官 蒞延視察後
乘飛機赴新京

日本天皇陛侍從武官石田少將于本月五日午前十時三十分來延斯時本埠各界均懸旗歡迎該少將到延視察後于同日午後一時赴龍井村轉乘飛機赴新京去訖云

駐延辦事處 開政務會議

吉林省公署特派駐延行政專員辦事處長代理事務官吉村秀藏氏特電知延吉琿春和龍汪淸四縣縣長參事官屬官警務指導官等定于本月九日午前十時齊至處內會議討論興革事宜如有提議事件須先印就多份以便交付大會討論至開會情形俟訪時再誌

專賣分署已成立

延吉鴉片專賣分署於本月一日正式成立分署長爲高橋博氏並函知各機關知照云

朝陽鎭

恢復警察教練所

延吉警察廳附設警察教練所業經停止年餘梁廳長爲增長警察知識計廳即恢復開已定于本月十五日正式開始上課云

櫛田科長赴磐石

前日民政部總務科長櫛田過朝去輝南調查一切行政事宜於昨事畢返朝去磐石故各機關以及全市商號均懸旗歡迎與歡送云

伊通

青年同志會成立 會員宣誓入會
典禮隆重從來所未有 堤隊長來電祝賀

伊通縣青年同志會經李善一君及候忠言范思齊二氏多方奔走募集會員籌備許久始於十二校開成立大會選擧職員亦茲將當日詳情誌下(一)振鈴開會(二)合唱國歌(三)朗讀綱領(一)我們青年是打破舊軍閥時代的怯懦的惡習慣爲正義向前去作(二)我們青年是銘覺我大滿洲國青年的重責向前去作(三)我們青年養成我大滿洲國青年完全人格(一)世界道義一統確信由折服邪惡不正而貫徹之無論對內對外挺身殉道(四)會則通過即青年會組織之細則(五)決議事項(一)即各部事業決定成立研究會、懇談會、講習會、講演娛樂會、及會刊發行、(二)經費問題(A)會員儲金每名會員(一)年納四毛(B)經費不足時以補助萬捐助金補充之(三)職員選定A初選委員五名由全體會員推選之計委員五人爲侯忠言范思齊王維新杜希禹常九中B複選委員長由五名委員互選計侯忠言當選爲正委員長范思齊爲副委員長(五)本會另外聘請馬縣長閣上參事官關警務局長石岡先生高橋隊長朱瑞符楊教育局長爲顧問聘縣署屬官陳揚根爲指導員聘士紳張鳴九爲名譽會長(七)各顧問及指導官來賓主席等致辭答辭謝辭因限爲幅從略(八)振鈴閉會按伊通素本豐饒前清文風極盛嗣以交通閉塞加以連年數被匪患民不聊生一般資產家多半旅居外埠以致文化設施毫無建設可言今幸經李善一君之努力成立伊通青年會實開伊通之新紀元而李君現任友軍澤官不能常川往伊是以未能就任青年會職員一般會員殊深悵々最可慶幸者是日友軍堤隊長由公主嶺守備隊拍來祝賀伊通青年同志會成立之電報殊爲青年會榮幸之至亦足徵友方人士提携之熱忱此後伊通文化及王道之實現想青年會會員諸君必與莫大之貢獻焉至該會辦公地址因經費所關暫借邑內西大街民衆教育館辦公云

本月二日伊通青年同志會舉行會員入會宣誓典禮開會序(一)奏樂開會(二)唱國歌(三)主席致詞(四)宣誓式(五)會員答詞(六)主席致閉會詞(七)奏樂閉會副委員長范擧賢致開會詞今天侯忠言正委員長因爲母病回家省親臨行囑託兄弟代理主席兄弟因爲才力的關係很不敢担任但委員長再三相託兄弟實不能推脫的了今天招請諸位會員擧行宣誓禮可是宣誓是怎樣一回事情兄弟大略的解釋一下凡是一個有組織的團體他的基本份子—會員都要經過宣誓才認爲他是那個團體的份子反過來說未經過宣誓人那就不是團體中的份子了因爲宣誓是要求你的和精神始終和道個團體一貫有永久性且含有絕對遵守團體一切規約的樣子所以我們青年會諸位都已知道是有組織且有意義的團體了諸位自然要宣誓才算是本會的會員兄弟希望諸位宣誓以後要一心一意去援助本會合作一定要達到我們理想的大亞細亞青年協合實現大亞細亞樂土(全體會員宣誓詞)(一)我們要把本會的網領發揮而光大之(二)供一般國民對於新國家有深刻認識是我們青年同志會會員的責任(三)智仁勇是我們青年同志會會員的精神(四)我們要挺起大無畏的精神建設我們的樂土(五)我們要除忌猜和依賴心團結起來造成鞏固的東亞和平(會員郭義答詞)我們已經宣誓爲青年同志會會員了我們一定要遵守本會的網領宣言規約去作決定要始終貫徹到底兄弟謹代表全體會員致謝各來賓及主席(副委員長范擧賢致閉會詞)今天的盛會在伊通可說是破天荒在我們伊通青年中實在是開一個新的記元了現在時間很早兄弟要和諸位隨便談々青年會從行開幕禮到現在已經卄多天了可是很對不起大家的近來因爲工作呢任甚麼沒有這兄弟在會上的關係好多人都來打聽我們青年會是作什麼的兄弟的答覆總是用很簡單的答覆話所以大概問的人是不十分了解的現在兄弟和大家談々青年會的意義究竟是什麼青年會的意義可分狹義廣義兩種解釋何謂狹義因爲青年是動而不靜的在每個青年工作或讀書完了後都要有相當的消遣好恢復他的精神可是伊通街上看有沒有正當消遣的地方大概我們伊通青年消遣方法不外賭走甚至賭博飲酒照這種情形看々青年會是不是應當設立因爲有靑年會我們每個青年就馬上能將不好的消遣去掉而去作那有趣高尙的消遣我說狹義的意思大概是這樣廣義呢現在把我們眼光放大些看々我們所處的是什麼地位可說是內則兵匪遍地外則强鄰思逞假設現在友邦日本一天不援助我們馬上就要到死的途中是何等危急在這時候的靑年萬々該覺悟而團結呢要是應滿洲國責任者的青年是不是應々糊々過去那麼我們種族的消滅可立時到了如果要生存要滿洲國存在要東亞和平進而要世界和平唯一就是我們青年團結向人類永久和平作去所以說青年會設立在廣義方面解釋大概就是這樣至此於雅樂幽揚聲中而閉會矣

北票

槍決一匪犯

本鎭於月之七日有吐默特旗王派常隊長送來刧路賊匪三名並有單出單打獵子砲一支內有一名供認爲伊之槍支直言不諱當經日軍並警察署押至西門外立即梟首正法當未梟首之際該匪猶侃々而談豎言伊並未刧路乃向外串親路過該旗隊兵辦匪即將伊一併逮案並爲伊栽入小砲一支雖有供情尙覺死非其罪云云餘二匪寄押六署云

朝陽

寧城設治局 改組縣公署

寧城縣原係設治局於上月間奉令改縣々長李潤霖氏將衙內各區改書縣公署擇吉於十一月廿二日懸掛作音樂放鞭砲全境官紳及商民學校等齊至縣署慶賀當時李縣長欵待來賓歡讌於署內歡談暢飲盡興而散

警隊訓練之成績

朝陽縣警察隊全隊官兵訓練成績及學術兩科無不純熟風紀嚴明晝夜巡查各地頗稱周到聞該隊官長有分隊長方鼎臣者其人學術兼優歷充軍官參謀副官及教練官等職多年該員出身講武堂畢業今就分隊長之職堪稱得人近聞該隊訓練兵丁迅速成績優良端賴分隊長方鼎臣一人之力也

安東

武營股匪聞風逃竄 梨樹住戶被搶
在通天溝活捉兩賊人 一二三區匪警相繼而來

安東城廂一區近來匪警時是人民咸遭塗炭於九日該區武嘗村又發現海蛟部屬匪十餘名著有便衣軍服持大小槍入村後即至村民鞠會卿家恫嚇索財未遂致觸匪怒因將鞠某連同其子連玉一併綁吊毒打同時該匪等又至同院住戶關義德處將關亦綁起受同等之虐待正痛毆之際適該管自衛團聞訊當來團丁若干名鳴槍射擊匪聞槍聲未敢與抵抗遂同通天溝逃去鞠關二家幸脫於難云

安東縣一區通天溝逼近城廂日前六日該處住戶郭文峰家突去胡匪四名各持手槍正在逼令做飯之際郭某遣人密報該管分所當派警前往捉獲二名餘者逃竄云

安東線三區接梨樹村日前八日去匪三名將住戶梁成彥家來復槍一支及小洋十元一併搶去向陶家溝逃去又該村孫文奎家亦去匪搶去看家之老洋砲與以上匪幫同逃去云云

禁止造謠言
令飭各署所

安東市警察當局近以日滿蘇關係緊張之際一般無智者遂有種種流言份傳不一致使各地人心搖動眞象莫明深恐流言蜚起危及地方治安爲查禁流言起見特由廳令飭各分所對於境內擅造謠言或無稽談者應一律查禁以免因訛傳訛危及公共治安以故近日各分所對於此等謠言殊爲注意

農安

正義團支部成立

農安紳士粱星垣人品端方日前在新京領到正義團各種規則即在本邑成立支部故逐日親赴各機關勸募團員不遺餘力查該團宗旨正大光明又經素孚衆望之粱君懇勸勸募故請願者爭先恐後現在已達百名之多大約一星期必克足五百人之數將來誓盃式及支部開會式當不在遠云云

劉旅長仍任 四縣之治安

農安地區警備司令劉鐵民氏自到防以來勦莠安良整軍衛民等德政不勝枚擧且天理自在人心地方轉危爲安商民高枕無憂皆劉公所賜以故歌頌德功之聲遐邇共聞竊本邑去今二年盜賊接踵而起竄擾鄉鎭淫掠燒殺大肆猖獗若非劉公隨起隨剿奚克肅淸之速今胡匪滅絕地方安謐本邑治安維持會已收良好之效果現聆農邑地區司令部併歸新京一處而劉公仍爲騎兵第一旅旅長然仍擔任農安扶餘長嶺乾安四縣之剿匪並保四縣治安

九台

分隊解送胡匪 保董竟釋放

本縣第三區沐石河鎭保衛團隊長于芳洲於本月八日解送胡匪曾實柱陳守山並有其仲數名已被該保董孫家駒釋放未悉警察當局有所聞否

入見部隊 來台駐防

友軍入見部隊奉命開駐台縣是以本縣各界皆預備歡迎將來台縣之治安可以高枕無憂

瑣聞

△**汽車摔傷乘客**(安東)周道長途汽車行日前七日由市內駛行大孤山汽車一輛因滿載乘客與貨物詎行至三區河深溝左近於山坡開駛之際乃以司機失愼未克開上遂即退回因將車翻於溝內全車乘客摔下內一某乘客因受傷過重市內該行得訊急乘汽車營救及至時未受傷乘客換車送去受傷者一人載回送由安東醫院就診中云

△**朝陽舞台演劇**(朝陽縣)朝陽舞台開幕以來深蒙官商各界贊成每日分晝夜兩場開演其藝員有超等坤伶有洪壽文趙鳳琴金貴秋等七八名角有趙曉樓等數十人均有特長而金貴秋年十八九歲姿色美麗唱作俱佳人皆贊許云

△**客棧營業發達**(朝陽縣)南街大太棧至今春開設以來營業日漸發達其掌櫃富星五交際寬廣房內收拾淸潔陳設完備寓客至店應酬周到遇事而掌櫃富星五均能竭力周旋有求必應來朝各客人聞名均寓該店云

△**長途汽車開駛**(朝陽鎭)本鎭長途汽車歷年封河後即行開始營業本年亦按時開往輝南大肚川樣子哨等處定於本月八日實行開往輝南計每日午前八點正午十二點兩次去樣子哨者計午前八點一次該汽車行開駛之後旅客必能稱便云

△**冒失幸未挨打**(朝陽鎭)市內大街某商號派櫃夥在大石橋西路北設攤出賣各零星貨物因一時不愼致將香皂被小偷偷去一塊正值有急甲某擬買貨該櫃夥一時情急誤某甲爲小偷將其抓住全身翻遍空無所有而某甲因在通衢受辱情面難堪擬行動武以雪奇辱幸經好事者排解了事某櫃夥可爲冒失已極其不被打已云幸甚

△**主任克盡厥職**(開原)大滿洲正義團第二支部第二分部警備處設七區當山堡該處主任賈斌係行伍出身學識宏富幹練有爲辦理正義頗有成績云

△**海泉澡塘開張**(開原)東街路北前浴塘舊址已新張福海泉澡塘營業該號事張香九不惜巨資聘理髮名技數人池雅座位整理清潔很合衛生且爽心意應酬適當決能遂顧客之心又復於開張之日犧牲施浴一日以廣招徠顧客云

△**騎黑驢者被獲**(普蘭店)埠南三十里堡驛之某某前用種種偷運手段皆被官府偵知逐項破獲因此不得不另謀第二計劃以期再接再厲茲聞該等近日又施用騎黑驢之妙法已偷運多次但覺不知何故昨又破獲然騎黑驢者之家數及被沒收之貨物究有若干尙未詳細週知以俟調查明確再錄於報端

△**漢藥商大擴充**(普蘭店)豐榮街康德記大藥房茶莊屯人康義忱近爲擴充營業起見運到大宗茶葉氣味芬芳又到冬季補品無二聖藥老山人參及梅花血茸片等貨眞價實至其他各種藥品仍按長期賤賣以酬主顧坐堂名醫有楊東園段香圃二君迎門待診着手成春又康義忱君現經理金州普蘭店間長途自働車在平安街春和園東隔壁設之滿電待合所一處以便旅客屋內並設有電話備有專員以事其事云

△**凍死路倒一名**(瓦房店)本月八日晚天氣甚寒有常在街頭竊取柴草易錢之何明善竟在南頭某賭棍之門外而死經派出所警察官及各刑事之檢視認爲凍死(或餓死)無疑令商會僱人多名擡送西山予以掩埋云

△**馬車翻落溝內**(金州)日前有金州管內董家溝會某屯農人某趕馬車來城該車曾坐婦女二名詎料被至城南九里庄山溝側馬忽驚逸致將車翻于溝內比經行路衆人援助之下始將車擡出該二婦女幸各無傷惟徒受一場虛驚云

△**電影院已開幕**(佳木斯)本鎭戲劇雜沓對於電影尙付闕如未免有美中不足之憾茲由濱江來佳之美滿電影院在鎭西大街北設備修飾業經完竣於本月廿三日開映一時高朋滿座接踵摩肩皆以先睹爲快云

△**煙館四處被捉**(佳木斯)本鎭市場之各煙館前經軍警禁止嚴査後仍有數處開燈供客於今日廿四日被警務局督察員查明四處當塲將事主捉獲連同煙具等一併帶回警務局轉送法廳懲辦云

△**誣告恐嚇反坐**(佳木斯)本鎭城内房産家孫姓緯號(孫榮子)前因暴漲租價被憲兵隊諭令申斥不許半途增漲該孫某近竟異想天開暗託某無賴爲寫狀呈控告租戶陳國風等三人秘密結黨擾害公安等情當經警務局將被告傳到看押後經士紳李某前往具保而警務局詳細調查亦知原告所控結黨之事毫無理由當即釋放陳國風等三人以孫某十無端誣告揑詞陷害甚爲憤恨現已具呈警務局請爲徹查詳訊實究虛坐追案甚急聞該孫某自思理由乖錯甚爲危懼論者咸謂恐有反坐之罪云

△**凌川二次瑞雪**(錦縣)月之八日晨陰雲密佈寒氣砭砭至下午一時半六出紛飛矣刹那間已成銀裝世界至午後八時四十分雪花尤未息止云

△**雪後路途泥濘**(錦縣)本邑於八日降雪至九時雪止後陸地積雪及寸待至今九日晨日出後所有積雪盡被融化以致路途頗爲泥濘行人頗感不便云

△**夫妻何故爭吵**(佳木斯)本鎭東門外會賓園飯館執事周某不悉何故於今午與其妻室口角初則罵聲振耳繼則棍棒交加大打特打壺碗皆飛乒乓作響致驚左隣右舍過往行人群圍觀看結果碎壺破碗狼籍滿地婦罵於外夫喊於內云

△**收捐員之勒索**(北票)查熱省自煙禁弛種植鴉片者其產出多於他省煙戶之得利益亦較種他品爲優然猶以血汗抵換煙汁頗非易事惟富强豪猾份子或運動包收或在警務充差藉會辦收欵之時恒得大宗金錢本鎭西五十里六區口北營子村亦爲產煙勝區有蒙人實尙志者種煙戶也見縣長佈告每畝按五元收斂意外不得勒索今見該收欵員到村每畝均按五元五角派收且用銀大洋交欵者每元按九角五分收算再者除二畝以上者不能發給正式職單不足二畝者僅給蓋章收條一紙而已該實尙志面見收欵員理論當表飭警士用馬棒將實尙志打得偏體靑紫不堪全村煙戶等視此景況不敢抗違均按五元五角繳納全村共有煙地一百四十餘畝格外多徵大洋七十餘元各煙戶雖是恐厚之輩納此意外之捐心中多有不平以致怨聲載道然尤敢怒而不敢言也想我民處此王道政治之下乃係去雜捐減國稅共遊樂土之時代竟有此不良份子任意勒索而長官亦有所聞乎

△**基教堂將竣工**(北票)天覆地載五大洲中宗教家之理想實不一致其中以仁慈爲宗旨惟基督教也本鎭自建設以來熙來攘往多有信教之士然於修築教堂付之闕如實爲信仰生徒一大恨事近有礦務局內陸院長並德新醫院田院長聯合在鎭教友等熱心倡辦用現洋千元在聚德南街購妥地址一段面積約在一畝有奇爲築修基督教室鳩工庀材正在建修之際不日工程告竣禮聘奉天宣教士李岳溪君到票拜謁在鎭各教友事畢即可正式傳教云

△**綢莊酬謝主顧**(北票)本鎭西大街廣德合爲本埠唯一無二之綢緞莊也執事人陸玉峯君老成持重和藹可親久占商行頗稱能手近由奉省大連運來大宗綢緞化粧品等光彩燦爛鮮明奪目貨眞價廉久已膾炙人口近因新年在邇爲本號開設十週紀念爲酬謝主顧起見特別贈送三星期凡有買貨價滿兩元以上者及十元百元的有相當贈品如香皂毛衣料等品以酬之云云

△**一幕家庭悲劇**(齊齊哈爾)本城南區五福里門牌二號院內住戶有杜某者原在某鄉務農爲業後以事變時移來省城家無恒產一貧如洗即以與人傭工爲生每月勞力所得本即微溥而其家中偏又食指浩繁查杜某家中除其妻室外尙有女兒四五口均在幼小待人撫育完全依賴杜某一人贍養因分利者多而生利者少以致生活上極感困難甚至有時以饔飧不能相繼一家數口嗷々待哺情殊可憫惟杜某曾屢經向其妻磋商擬將幼女以無力養贍爲減輕負擔計鬻與人撫育然以其妻愛女情殷猶慮其難以倒捨如欲自養又恐有凍餓之虞誠爲一難解決之問題但後以飢寒迫切不容稍忽終于與其妻決議定將其懷抱之幼女給人撫育以免無衣無食凍餓堪虞嗣適逢有張某因子女缺乏情願撫育惟杜某與其約明該幼女將來長大成人所有一切教育以及選擇配偶等事槪由其養身父母主持其親生父母不得干預但日後其養父母如有不善爲撫育等情准其親父母索歸日後來經取得同意於是此可憐蟲之幼女遂與其母分離由其養父母迎接而去唯該幼女親生父母不無幾許悲傷誠屬一幕家庭之悲劇云

△**瘋婦實在可憐**(本溪)縣街於日昨有一瘋婦年近三旬蓬頭垢面遍體汚穢衣服破爛不能禦寒狀極可憐值此隆冬恐難度過云

△**路倒何其多耶**(哈爾濱)吸鴉片煙者已爲入地獄之黑籍染鴉片煙癮後因經濟關係改扎嗎啡或吸白面連日氣候寒冷此等有嗎啡白面癮者既無禦寒之衣復缺充腹之食而最重要之嗎啡白面尤難充分過癮因是不擇苦地任意倒死於各街者每日必有多起據調查自十一月來經各慈善機關掩埋之無名路屍至一百五十餘名平均一日在五六名實爲最慘之一事云

函授 面授

催眠術

保證成功

本會創辦催眠術事業二十餘年函授成功者五萬人面授畢業者四千衆治愈各種難症惡癖不可勝數成績昭彰在人耳目現在大募學員不論函授面授祕訣一律公開備有詳細說明書函索請附郵票八分(不論何國)寄大連逢坂町一五一番地松山號本會駐大連代理人于延興君收可也

上海愚園路中國精神研究會 會長鮑芳洲啓

鄭幼彭聘任大內成美辯護士爲常年法律顧問并特委爲全權代表處理永字號一切善後事宜通告

茲聘任大內成美辯護士爲常年法律顧問凡幼彭身體財產名譽信用暨一切法益依法保障并特委爲全權代表處理營口永惠興永遠興興記棧同和成興記河北萬通興遼陽永鉅興各號債權債務一切善後事宜特此通告

大內成美辯護士受任鄭幼彭君常年法律顧問并全權代表處理永字號一切善後事宜通告

本辯護士受任鄭幼彭君常年法律顧問凡鄭君身體財產名譽信用暨一切法益本辯護士有依法保障之責并受特委爲全權代表處理營口永惠興永遠興興記棧同和成興記河北萬通興遼陽永鉅興各號債權債務一切善後事宜茲定手續如後

(一)成立永字號善後清理處於營口永惠興內關於永字號善後事宜一切文件即送交該清理處可也

(二)關於永字號之債權債務統由大同二年十一月廿六日起以同年十二月十五日爲截止期每日午前九時至午後三時親持憑證到善後淸理處登記以便查覈淸理辦法幸勿自誤

(三)關於永字號之債務人繳還欠款亦希於上述期限時間內送交於淸理處掣取本全權代表簽名蓋章之收據否則作爲無效

(四)關於永字號之財產無論何人未經鄭幼彭君暨本全權代表簽名蓋章而私擅處分抵押者一槪無効特此聲明

本年內自共票贈者君用票
書部附勤益奉購諸利此則

不費分文可得此書

仿元人繪畫三國演義出版

本社特覓善本之三國演義、並請名畫家繪圖、逐圖挿入文中、現已印成發行、茲將其特點畧述如左。

●特點(一)本書圖像悉仿元繪、與近代坊間刻本之繪圖、迥不相同、蓋因日本內閣文庫藏有元刻三國志平話一部（此書今祇一部一部尚在中國）其中所繪圖像、與今日流行之演義刻本、頗多懸殊觀圖中人物服飾器用等等可見今人歷史上之想像較元代實大有變遷 此書既爲稀世珍籍、本報乃特請日本名畫家香月尙先生依原本逐次仿繪、不爽毫厘、可稱藝苑之佳作不第足供考證已也

●特點(二)原書爲一百二十回、本書所繪圖像則達二百七十二圖、每一回目挿入二圖或三圖、較今日流行本之圖像大爲增加、足能引起閱者之興味

●特點(三)本書係裝成一單行本較之一部分裝數本不致有殘缺之弊、且亦便於携帶

●特點(四)本書係用洋裝、書面美觀、關於印刷上、則字跡淸晰、大小適宜、決無傷及目力之虞

定價 滿洲國幣壹元五角 ◉代價先惠郵資不要 倘若掛號外加一角

總發行所 滿洲報社出版部 大連市常盤町二十九番地 （經理部電話四〇三四番）

發售處

大連沙河口大正通 啓明書社（電話九四二七番）
同 西崗子大龍街 啓化書社（電話五〇三一番）
同 西崗子大龍街 聚勝堂書局
同 西崗子平和街 新昌號（電話三八四七番）
同 西崗街 協源茂（電話五七五九番）
同 得勝街 廣合成
同 浪速町 協茂盛（電話四六三二番）
同 東鄉町 聚勝堂書局
同 連鎖商店街 右文閣（電話三三一五番）
瓦房店 長發祥書局

同 日新書局（電話五五六號）
復縣 天德福書舖
公主嶺 河南 春瑞祥書局
奉天市 鼓樓北 福陞北號（電話三六四〇號）
同 同 同大印書館（電話二七二七號）
同 同 章福記書局
同 鼓樓南 關東印書館（電話二九四三號）
同 軍署大街 震泰報館（電話四二一七號）
同 商埠地南市場 文化廣播社（電話四三五四號）
安東 財神廟街 宏文書局
吉林 河南街 裕興書莊（電話七五八號）
同 同 萬順德書莊（電話六六七號）
同 河南街西頭 成文厚書局

新京 大馬路 德和義書局
同 老德和昶（電話三三五二）
同 北門外 同文書局
哈爾濱 道外 極東派報社
同 道外 震東報社
江省泰安鎮 南大街 德盛利
延吉 東大街 新文書社（電話十八號）
鐵嶺 西門裏 新華書局
遼陽城 內東大街 源興仁（電話二六七號）
同 二道街 龍平書局
營口 永世街 亞州派報社
貔子窩 西街 仁術堂
（其他各地有名書局及各地滿洲報分社）

玄德擱歌、勒馬喚農夫問曰：「此歌何人所作？」答曰：「乃臥龍先生所作也。」玄德曰：「臥龍先生住何處？」農夫曰：「自此山之南一帶高岡、乃臥龍岡也。岡前疏林內茅廬中、即諸葛先生高臥之地。」玄德謝之、策馬前行。不數里遙望臥龍岡、果然清景異常。後人有古風一篇單道臥龍居處。詩曰：

襄陽城西二十里、一帶高岡枕流水。高岡屈曲壓雲根、流水潺湲飛石髓。勢若困龍石上蟠、形如單鳳松陰裏。柴門半掩閉茅廬中有高人臥不起修竹交加列翠屏、四時籬落野花馨。牀頭堆積皆黃卷、座上往來無白丁。叩戶蒼猿時獻菓、守門老鶴夜聽經。囊裏名琴藏古錦、壁間寶劍映松文。廬中先生獨幽雅、閒來親自勤耕稼。專待春雷驚夢回、一聲長嘯安天下。

玄德來到莊前、下馬親叩柴門、一童出問。玄德曰：「漢左將軍宜城亭侯、領豫州牧皇叔劉備特來拜見先生。」

君患肝火否
我有潤腸丸

肝火中燒、最易激怒、世人往往因小不忍而亂大謀者、由於憤怒、寔由於肝火

君有肝火否、盍服第威德潤腸丸以平之、藥料完全植物質、毫無刺激作用日服二粒、肝氣不作、祝君前途更多勝利

價格低廉祇售兩角

第威德 潤腸丸

各大藥房均有出售

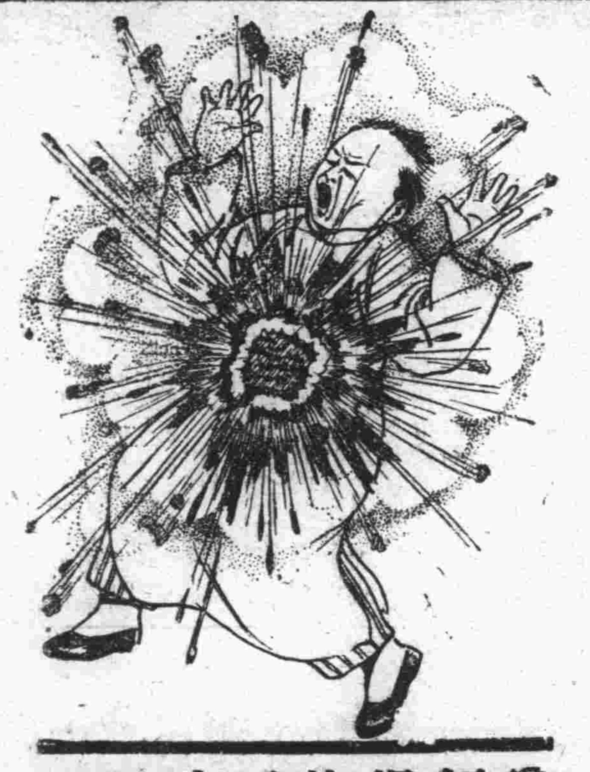

爲何爆炸君之臟腑

以霸烈瀉藥

請用清導丸以代之

上海有位很高明醫生他對於服用霸烈瀉藥之批評說是無異爆炸人們臟腑不智哉其人也竟有如是虐待其臟腑者須知霸烈瀉藥不特不能治療便秘終且反使便秘愈甚消化機能爲其紊亂腸部天然之作用爲所毀滅凡遇臟腑有遲鈍積滯之情形其所需者一兩劑清導丸耳此丸藥性和平有同大然之作用功效可必有如旭日之東昇擧凡便秘以及由便秘而起之各症如頭痛肝火胆疾食滯氣脹神倦口臭面疹等患治之之藥既舒適又靈效者莫此丸若突京漢路石家莊萬華廠王君憲逸來書云「鄙人常患大便秘結身體不佳近販清導丸便通胃健康健大增眞良藥也』清導丸微利潤腸盡美盡善如尊處無從購買可向上海江西路四五一號韋廉士藥局函購每瓶七角六瓶三元五角郵費免收

一切信件可由奉天和記洋行轉上海韋廉士醫生藥局

立止牙痛 今治水

不論如何激烈牙痛一用今治水

僅費兩三分鐘立刻効驗

金二十戔
金五十戔

主治 蟲牙之痛牙根痛由上火所起之牙痛由神經肩酸而起之牙痛其他所有牙痛均有靈効

凡人牙痛即將綿花一塊用手揉成小圓球泡於今治水然後塡塞蟲牙凹處立刻止痛若牙根上激痛或於該局部浮腫即將該藥水泡於綿花一塊搽於局部僅費一二分鐘之後立可治癒如在一杯涼水將該藥水滴一兩滴而漱口並無生蟲牙之虞無庸贅言

各藥房均有出售匣內附有細單

發售處 大阪東京 丹平商會藥房

代售處 大連 實藥會社 奉天 井上誠昌堂 奉天 佐藤廣濟堂

大連

蒙要人等非常的歡迎
赴日是爲申述謝意的
設立中央銀行曾得很大的後援
榮厚總裁由東歸來抵連時談話

於十月二十七日從大連經過訪問日本之滿洲國中央銀行總裁榮厚氏、偕同中銀的監事闞潮洗氏、秘書長久富治氏等、在十月三十日到東京在東京、大阪、京都各地方訪問日本在朝在野的要人、表示從中央銀行創立以來、各方援助的謝意、在此一個月有餘、將任務全部的完成遂乘十三日晨八時入港的烏拉爾丸、仍是偕同闞潮洗監事、及久富秘書長來連、在埠頭受大連稅關長福本順三郎氏的迎接、下船後、即行乘汽車投宿大和旅館、休息之下、當於晚四時二十分的快車同遠藤總務廳長返新京據榮總裁對出迎到船上記者的談話、記述於後

我等在十月二十七日從大連乘船出發、三十日到東京在東京、大阪、京都各地方、周遊月餘、此次訪日的重要任務、是從中央

(寫眞即中銀總裁榮厚氏)

銀行設立以來、蒙日本國在朝在野各方的援助、行務乃得次進行、爲申述謝意的、就是中央銀行基礎的鞏固、和貨幣的安定、幣制的統一、及銀行一切的整備等等、現已有着落乃得到日本訪問在朝在野的要人、致謝援助的厚意並且同時向日本金融界要望對滿洲國經濟機構的發達、產業的開發方面、與以抽象的援助、鄙人到東京大阪各方面得實業家及銀行家披瀝誠意、又蒙各方面要人非常的歡迎、得有充分的諒解、鄙人對此事是十分滿足的、同時深加感謝的、在十一月二十四日參內拜謁天皇陛下、蒙賜優渥的良言詩個人非常光榮亦滿洲國之光榮

十一月二十六日以後以日滿文化會一份子、參觀東京京都各文化機關、及日光等處的博物館、圖書館等各大學等、又到奈良的正隆院法隆寺等地方視察、有不少的所得、以文化機關古來的古物等考之不但爲日本國的珍妙東西也可說是搜羅東洋的精華此次訪問日本、各方面的誠意歡迎、遂得有莫大的收穫、對日本朝野的款待十二分的感謝、尤其是日本人對滿洲人的親善、更爲感激的、故今後當採日本之長處以此老骨爲滿洲國奉公、最後並請由貴報致謝日滿各方爲盼

會議碼頭之警備

埠頭事務所、在十二日下午一點鐘、開恒例的埠頭警備合議會、有水上警察署、海務局、和埠頭有關係的並有市內各警察署警務主任等、就是關於埠頭構內的警備問題、和種種施設改善的問題

大連港修第四埠頭

爲滿鐵々道部昭和九年新規事業之一、就是大連港第四埠頭的新築設計案、已得重役會的承認、其後於港灣課作成中、十一日又經鐵道部長的承認、所以正式的決定了、至於新設工費、約在三百萬圓、昭和九年度、先將其東部和突端岸壁完成、決將突堤延長三百米、若加目下快告完成的三百米、就成六百米的岸壁了

最初第四埠頭、並不建設倉庫、只可放置一般建築材料和鐵道枕木等雜物、關於繫留船舶、決定充分考慮、現在竟有繫留三萬順的貨物船的設備、場所就是第二埠頭的前端、即第四埠頭東側前端、亦能充分繫留三萬噸的貨物、船的設備、如斯埠頭增加莫大之能力

這種工事、若得政府的認可、可待明春解氷期後、着手興工修築云

撫孤扶柩南歸　還是當年結髮

前太古洋行經理陳松生君、於今秋逝世、靈柩暫停天后宮、其夫人黃女士、當陳君逝世時、適回上海之母家、聞耗後、即携其子女四人來連奔喪、迄今數月陳之身後一切皆由黃女士辛勤料理刻因已得就緒、定於本月十五日乘船扶柩南下、回葬故里、回憶松生在時、青年有爲、何等活躍、一旦長眠不起、携骨回里者、仍爲其妻與子、及與陳氏關係最深之親友等相助而已、寡婦孤兒其情誠可慘也

日朝野期滿洲國完成
健全獨立國家
希今後日滿要人相往還
遠藤總務廳長之歸來談

滿洲國國務院總務廳長遠藤柳作氏、十一月初、爲到日本中央方面報告及協商諸般的政事、在東京停留一個月將所有公務、都已辦完、遂搭乘十三日晨八時入港的烏拉爾丸來連、到大連埠頭的時之候、有福本大連稅關長、及多權日滿官民到船上迎接、及遠藤廳長登陸後、和迎接的日滿官民、見面寒暄後、就乘汽車、抵宿於大和旅館、休息半日、並訪問滿鐵總裁後、遂乘十三日晚四時二十分的快車返新京、遠藤廳長對出迎到船上的記者團、有左記的談話

此次到東京、逗留一個月向各方面說明滿洲國的狀況、因爲正遭豫予算的內政會議、與國務大臣的會見、稍感困難、然而鄙人很順利的得有良好結果而返來的、歸任後即當此實施之、或到某程度、政府部內的人事異動、亦或不免、司法官之招聘、爲當然的事情、尚未與古田司長會見、其內完全的情形尚不十分明瞭

關於附屬地的移管問題在東京也曾有這個問題的話題不過此問題、現在因滿鐵改組問題、正在進行中此附屬地的移管、乃第二步的問題、但是很難的事情、至於滿洲國關稅率的制定、當要俟日滿經濟聯盟的以後、這個問題、也自然隨之而解決了

鄙人在東京說被招待、竟是開座談會、會的時候最多、開座談會、最是有益的大事情、比那招美妓院酒的宴會、强得多多、受朝野各界的質問甚多、亦屬最良好的事情、各方面的質問中、多是關於滿洲國的健全的發達上的事再如滿洲國勢的流通在關東州內、一節、此實爲必要的事情、但金銀的價値統一、雖屬至好的事、不過恐非一時所能作到的事、也尤其是最難的事、然而將來也必定照所期的實現亦不過爲時期早晚的問題而已

北鐵的買收事件、大體已如當鄙人出發時的情形、得慢慢的研究、在東京與大橋外交次長會見了多次在年內或來年春、立開始有相當的進展、當然不能如斯還鄙人此次多次座談會、及各方面要會見席上無不希望、滿洲國完全成爲一健全獨立國家、由此視之、則日本朝野、已一致的對滿洲國有確在的認識、亦爲個人所最稱慶的好印象

至於滿洲國與日本政府的要務接洽、往來文書、仍是不如專員往來的爲實在而收的效果更大、今後當時常派委員到日本去、就是日本也要派要人來滿洲國方面接洽各要政、則彼此可以一步一步的愈行親密了、如此次同船返來的中央銀行總裁榮厚氏的訪日、不但受日本朝野的歡待、又特與日滿間有不少的好印象

兩個外交員都跑了
拐去不少櫃欵
一個姓張的一個姓王的
便宜了自已害了人家啦

在這個臘月裏、人人都是很慌忙的、去東奔西跑辦理一切應該辦的事情、想不到現在竟有兩個外交員一姓張、一姓王、將櫃上的欵子拐了不少、竟假說上外邊去辦事、乘空兒逃跑了、現在將他們逃跑的經過說一說:

有鄒鳳山、現在住在市內平順街十五番地、素日開雜貨舖爲業、近來因爲買賣很發達的、原先那些櫃夥不够用的、方托人將山東省牟平縣張丕基年二十五歲、和山東省福山縣、王燕賓年二十四歲、僱用當作外交員、兩個人自從被僱以後、對於櫃上一切的事情都很用心用力的去辦理、所以掌櫃的、對待他們倆人、總是比別的愛厚一點、不想倆人得寵、不知大高地厚、不知怎的才好、坐不安行不穩、於是倆人、互相商議、將一天所收的欵子拐跑、豈不是很妙嗎?倆人在商議之下、張丕基竟在本年十月初九那天、假稱上澡堂子洗澡爲名、一去不歸等到初十那天、王燕賓往川往家送豆油三十斤、蝦醬多量、也一去不歸

再查張丕基、個高五尺四寸尖下把殼、眼睛小、嘴也小身上穿着藍色大褂、頭上戴一頂黑茶色禮帽

王燕賓個高五尺四寸、眼睛大、嘴也大、身上穿着黑色大褂、頭上沒有戴帽子

遺棄的屍體
是生花病死的

這個危險是生花病死被遺棄的死屍、十一日早晨六點、有人在初音町療病院後面發見、大概兩歲左右、奇怪的一個國人的小孩子、被誰遺棄在那裏、得到消息的大連署、立時派香取醫師到現場檢驗、屍體確定是生花死體不錯、當時將附近各地大行消毒云

丟失又找着
心愛的小寶寶

有王榮臻在市內日新街八番地居住、他有一個小小子、小名叫着慶章才三歲、父母愛像小寶貝、在本月十二日那天頭晌、有十點多鐘、在門前玩耍、忽然間不知往那兒去了、他父母就這麼一個小小子、現在忽然去了、那能不心痛呢?遂托人往各處去找、趕到下晌三點多鐘、在市內劉家屯才找着、領到家裏、小小子見着他的母親一頭撲在他母親的懷裏、要奶吃、他的父母眞是受驚不小、希望一般市民、對於小孩子要好々的留心、不要像王榮臻丟失慶章那樣才好呢可是王榮臻也是很僥倖的吧

被騙後報告搜查

有原籍日本鹿兒島、現住市內逢坂町小藤樓之福山物義年二十四歲、並無職業、終日遊逛娛樂鄉、先日口稱回地國、即往市內西町八十五番地窯娼營業之石田樓處搭住之妓女川上某、鄉里有無何事、而川上某即爲實事、乃託福山棺寄金票三百圓、囑其交與老母、孰料福山竟與相携逃走於是川上始知被其誘騙、遂於六日繕具欺騙告願提出警署代爲緝云

老婆領兩個小小子
在黑夜裏走了
因爲被漢子打得寒心
他還報告衙門給我呢

有范實樹是山東省泰安縣石橋村人、現在住在市內香爐礁四區七十七番地、范實樹在家裏種莊稼、他的老婆子侯氏、今年二十七歲、還有兩個小小兒、一個名叫大來子年九歲、一個名叫小來子年六歲、一家四口人過日子到很快活、想不到在十二月十二日那天晚上、有七點多鐘、她丈夫范實樹出外辦事同得家來、不知因爲什麼、倆人可就爭吵起來、後來被他丈夫好頓叱責、侯氏心裏覺着怪屈的、遂想道我跟他已經過了好幾年、現在兒子也有了、他還不改他的脾氣動不動要打要罵的、將來我要到老的、不能行動的時候他不把我怎樣的開銷、侯氏愈想心裏愈屈、竟在半夜睡他丈夫熟睡的時候、她竟將兩個小小兒子、和一些零碎東西、收拾妥當、在這漆黑的夜裏、不知她們母子三人往那鄉走下去了

增大事務能率
利用少數的署員
沙河口警署開主任會議
關於改善上等種種方法

沙河口警察署、在十三日午後、開各係主任警察諸問會議、至於會議事項、就是關於警察改善的事件、因爲滿洲事變以來、關東廳的警察制度、大有更改、今年又從關東廳轉職滿洲國的、是很不少、所以各警署的人員、較比往年、少的多了、可是事務日多一日、頗稱煩忙、這回想利用少數的人員、而增大事務的能率、今特協議改善的方法

沙公同窗會的
籌欵遊藝會
本報不知情
亦無後援事

本埠沙河口公學堂同窗會、自從改選了新委員以來、各幹部都是煥然一新的、就是委員們總想設法去作新奇可得露臉的事、也可以得表現他們新委員的能幹、現在因爲他們同窗會、由前委員們接收的他們同窗會的財產很是有限、乃感覺到沒有錢、辦事是不得手脚的新委員們乃拿他們的新腦筋、研究的結果、以爲四五年前的時候伏見台公學堂女子同窗會、曾爲募她們的基金、演了一回遊藝會、頗收得很良好的成績、所以他們這次也做照伏公女子同窗們的辦法、利用新年正月的休假、來演辦這遊藝會、現在正由他們遊藝部籌辦之中、希望募得三千兩千的基本金、可充作他們同窗會的經費、將來的賣票結果如何、是不能豫知的、現在他們在籌備中、到處傳說、有滿洲報的後援、不知道他們是怎麼的用意、可是我們滿洲報、沒接到他們的請求、並不曾答應作他們的後援、況且並非爲甚麼義務事、專爲他們同窗會募經費、這更是沒有給他們作後援的可能了、果眞他們如此宣傳、本報是不知道的、特此聲明之幸閱報諸先生諒之

至於沙公同窗會、懇求伏公女子同窗會、遊藝部幫忙、也因不是辦義務事、不去作急人之急的事情、就是大同女子技藝學校的女生三二人、也是同樣的拒絕了

法院事項

△起訴▽

△原告 周家恩 被告 高成志
請求償還金十六圓四角二分(十二、七)

△原告 周家恩 被告 史興邦
請求償還金十七圓四角、(十二、七)

△原告 周家恩 被告 高成禎
請求償還金七圓五角五分(十二、七)

△原告 周家恩 被告 史孟勳
請求償還金十圓五角九分(十二、七)

楊書閣緊急啓事

敝人曾於去年春季和蔡鎭亭出資合組連生印刷一處今因意見不合於本月三日已行告退除本人所有之資本金及鴻利尚未算淸外其餘經手各事已行交待淸明今後脫離關係自三日以後連生印刷所有一切盈虧本人概不負責誠恐外界不明眞像特行登報聲明

楊書閣啓

昌明印刷啓事

敝號執事楊書閣君自連生告退後即行糾合數人組成本號內分鉛印石印製本洋式帳簿各部所用機械均最新出品全部皆用電氣發動凡活版石版書籍帳簿無不質精良迅速不悞工期現已開始工作仰希各界多加惠顧不勝感激之至

事務部 監部通八十九祥茂興內 電話二一七五五番
工場部 攝津町百二十一番地 呼出電話八八一五番

昌明印刷所啓

連生印刷緊急聲明

敝店今番爲東西不合致起紛糾敝店主業將一切賬目於月之三日正式委任辯護士松谷竹三郎氏完全負責辦理善後今後關於內外債務與松谷竹辯護士接洽是盼再者前敝店員楊書閣氏於月之三日出號常氏從前經手一切賬目事宜決定由松谷辯護士携同該未照倘有伊個人名義收受欵項等事敝店概不負責營業照該新年在即各種印刷特別廉價尚祈各界諸君倍舊光顧恐對週知特此聲明

辯護士 松谷竹三郎
連生印刷所主人 蔡鎭亭 同啓

遺失印章作癈

本店員不愼致將長圓形印章一枚質楷書(天德昌)三字遺失自登報之日起無論落於中外人之手概作無效恐未週知特此鄭重聲明

大連市西崗街一七七番地 天德昌 主人 周子謙啓

採用

弊所欲採用所員一名有左例程度携履歷書來所面談(一)英語日文通解者(二)年齡廿五歲以內者

大連市駿河町一 電話四七六六番 滿洲興信公所

大宗皮貨及各種禦寒品 搜羅齊備 定價低廉

大連市奥町 瑞康百貨店 門市部電話六九五六番 批發部電話長六四〇八番

西德泰百貨店
皮貨照碼八扣
提莊 綢緞 斗篷 呢大衣 七折
大連監部通 電話 八五九四 六四五九番

大連
同聚福百貨店
提莊 大氅 呢 照原碼七扣
西崗街一三一番地
電話 批發部 二一三二六 門市部 七六五五番

專門 美術看板・金漆牌匾
中山牌匾看板店
大連市榮町二・電話二二四八八番
支店 西崗街五三中山木舖

廣告事件…… 電話四〇三四

大連 新昌號紬緞皮貨店廣告
各種皮貨 特別賤賣
大連市平和街卅番地電話三八四七番

啓者敝店專售 人造絲線、人造織物各樣批發
品質精良、售價低廉薄利多銷主義務請各界駕臨惠顧是幸!
營業種類 岩國美女牌 錦帚橋牌 金三馬牌 孔雀地球牌 倉敷 昭和 東洋
福原商店
出張所 大連市 遼東百貨店絹紬部 電話三一七一 呼出二一四六番
總行 安東縣 大和橋通八丁目

專賣特許 特選 優良
洗濯不縮純毛衛生衣
遼東百貨店洋品部 大連市浪速町 電代三一七一

謝春華醫院 徐榮院長
鄙人前次患病及內人迭次染恙均荷徐院長迅速治愈謹此誌謝並介紹該院優良之內容▲內外婦孺各科均極精妙▲晝夜診察▲住院便利▲尤善戒除鴉片▲醫院電話七五七二▲院址大連西崗東關街電車站旁
金念曾謹啓

大豆益疲餅油粮不振 鈔票仍沈穩不動

海外大條一齊報縮前途混沌 外滙均續跌落標金開價精神

據本報十三日的專電、海外市況各地大條、一齊報縮、倫敦現市九八便士二分一、期十八便士十六分之九、紐約四十四仙四分三、孟買五十四盧比八分七、各國外滙一齊跌落、中美落廿五仙、是卅三弗五十仙、日美落七仙、是卅三弗六十八仙、英美落三仙四分三、是五弗六仙四分一、本埠鈔票仍沈穩不動、無什漲落可言、查十三日前場開盤後現市一千一百九元五、安二十八萬一元、期市一千一百零九元、安一百四十六萬元、全票對小洋一一二二、四○、鈔票對小洋一一三六○、大洋票對鈔票九八、一五、上海十三日電訊、海外材料續疲、金市人情鼎沸、開價精神、而福昌及恒余等存戶乘機繼起、於二十元以外步步肯賣、金價暫呈猶豫氣象、此時美匯二月安三三、三七五、三月安三三、六二五、外匯情鈍、一時市場平靜無事、而後中央銀行突出大賣、美匯始知路透社電摘美將發行三十億弗之紙幣說、市風爲之一變、恒興復出隨時多賣、標金價逐小收盤時大德成約存二千條、情始返穩、東滙開行後大連帮多賣、情漸疲、開價自一○八整、疲至一○八、三七五、成一○八、五○、正金之存付不少、特產市場十三日開盤後、其因洋帮買風一過、傾向軟勢的大豆、今晨日商停手、又加華南帮和鼎新昌等家、繼續出賣、以致越看疲、豆餅因交易薄弱、平穩而動、豆油除掉外、並無買風、所以平穩是帶軟、弱高粱依然不見起色、總觀一般場面、乃然閑散無味、至於現貨作大豆也因期貨低疲而不振、查成交額、三菱五十、負降五、卅三井四十、比來豐年各五、油房七十共安二百車、豆餅瓜谷八千片、豆油三菱、實隆共安三千五百箱

實業部派員 調查電燈費

哈爾濱特訊、北滿電汽會社與電業局提携、將電燈費提高、惹起中外商民反對、迭經聯名呈請中央實業部、將漲費仰合收回等情、屢見各報、關於此事、前此屢傳實業部派員來哈調查、迄未見諸事實、茲據確訊、中央實業部近派電業科科長蔣俊、及技正有川貞數兩氏、來哈調查電燈費案、該兩氏已於六日午後二時十分、由新京到哈、記者前往訪問、據蔣氏稱、此次調查方法、不外訪問各機關法團及接見商民、聽其陳述意見、併調查市內經濟狀況、然後回京報告、聽候裁辦、至於本人與此並無成見云云、更據電業局某局云、依目下哈爾濱經濟狀況、電汽費用、實無加價之必要、擬根據各種理由、成書面呈報於現在來哈調查員、以憑採用、俟將來市面繁盛、消費增多時、再行加價不遲云云、又訊、蔣與有川兩調查員、連日分訪併各機關、接見商民、頗形繁忙、將來如何辦理、雖未發表、惟由側面推測、將來或能撤銷一部或全部之加價云

錦縣電燈商辦公司 新組改章全文 共爲六章三十二條（一）

色之電燈商辦公司、創組於民國十四年、彼時編纂章程、已屬適宜於民十七八年間、復經軍界人加入股本時（其時錢法毛荒）竟將創辦之股（先入者）以百元迭作十元改作股票（即十股換給一股）延至今年大同二年、經前後股（即先入後入者）開股東大會、撤底討論、適將先後偏枯之弊、廓清更換新章程、茲將新改正之章程、全般錄載於左、以昭公正

第一章 總則

第一條、本公司定名爲錦縣電氣股份有限公司、設營業所於縣城

第二條、本公司以供給錦縣城關內外及其附近電燈電力並經營附帶事業爲目的

第三條、本公司刊刻圖記一顆、文曰錦縣電氣股份有限公司、以資信守

第四條、本公司之資本、總額爲國幣十七萬一千五百七十元正

第五條、本司之公告以盛京時報爲之

第二章 股份

第六條、本公司股份計分爲一萬七千一百五十七股、每股之金額爲國幣十元

第七條、本公司股票分爲五種、特、千股、甲、五十股、乙、十股、丙、五股、丁、一股、統照記名式登記股份……總冊以儲稽考

第八條、受讓本公司股票者、須將公司所定之更換名義請求書、連同股票提出於本公司、相續、遺贈破產、因其他法律命令之結果取得本公司股票者、須具本公司所定出更換名義請求書、暨足資證明其取得資事之文件外、連同股票一併提出於本公司、更換名義之手數料每股票一張收國幣一角

第九條、本公司之股票、因損壞請求更換新股票者、應明記其事由、於請求書內、同股票一併提出、於本公司更換股票之手數料、每新股票一張、收國幣一角

第十條、本公司之股票及息摺、因遺失請求發給新股票者、須將其事由明記於請求書內、並以本公司認爲相當之商保、一併提出於本公司、本公司以請求者之費用、刊登二日以上之公告、由公告最終日起、過三十日以上、並無異議發生時、始發給新股票、發給新股票、手數料每張一收現大洋五角

第十一條、股東應將其姓名住所及印章、報告本公司備案、其變更時亦同

第十二條、股份之名義變更、由每期末日起至股東總會之終了日、得停止之、於前項外如有停止之必要時須豫告之

大連鈔票交割額

大連取引所錢鈔市場十三日限中交割額是二百二十萬五十圓標準價是一百十一圓一毛錢此總金額是二百四十四萬九千七百五十五圓比前限七十二萬金額增加七十八萬六千五百五十五圓

授方

三井	三十八萬
福順	三十二萬
裕昌元	二十二萬
益泰祥	十七萬
東茂泰	十三萬
外十八店	九十八萬五千

受方

儲蓄	四十四萬
裕昌元	三十萬
三菱	十九萬
義成信	十九萬
德泰	十八萬
外十五店	九十萬五千

建築市場清理柴市 聯絡各界邁進會務 將來地面發展定卜厚望

奉城商務會自前會長車式翰逝世後、恐有弛會務、於是公舉王丹霞、李聘三、爲臨時代理會長、該二會長熱心公務、因公事紛忙、有忘餐廢寢之勢、並且對於地方之建設、亦甚卓著、前因縣城失陷、市場房屋被焚、冷落情形、不堪目睹、因市場之隆替、與地面發展、有密切關係、該會長所以從新劃分地號、修築房屋、並有柴草市、本爲柴草交易地址、小商等私行修築板房、有碍車馬行動、於是協同警察實行清理、以上二事、亦誌前報、現在商會內部所組織、各機關聯絡皆有條不紊、並各商凡有問題、即慷慨解決、不加趦趄、所以商家信仰力異常堅固、以今比昔、情形迥異、希將來按新商會法改選該會長等、倘能被選、則將來商業之興盛、地面之發達、定有厚望焉

滿洲中央銀行 紙幣並鑄幣 一週發行額

滿洲中央銀行自大同二年十二月一日至七日一週間紙幣並鑄幣發行額如左

紙幣發行額 一一三、七八四、四三九圓四七

準備 六三、○三三、九五三圓

保證 五○、七五○、四九四圓

鑄幣發行額 一、三七六、八○○圓

統一圓法 雜票作廢 速兌國幣

駐佳木斯中央銀行、於廿四日佈告、市鄉民等、爲國家整頓圓法、已明令規定、市間行使之哈洋官帖、及永衡大洋小洋各鈔票、一律於大同三年七月一日作爲廢紙、以十個月期限內、持以上各種鈔票、速行兌換國幣、以免遭受損失等語、新國家圖法統一、信用永遠、利國便民之大政策、逐漸實施矣

十月份全滿外國貿易概況 【滿洲國財政部發表】（一）

對外貿易價值總數（十月份）單位國幣圓

進口出口	價額	一月以降累計
出口		
土貨出口	二四、七九八、九四八	三四二、七二四、一○八
外貨復出口	二、二二三、○三四	一四、二六八、一六九
計	二七、○二一、九八二	三五六、九九二、二七七
進口		
外貨進口	四八、九三二、一六九	四一九、三七八、四八一
土貨復進口	—	一四五、三四七
計	四八、九三二、一六九	四一九、五二三、八二八
進出口共計	七五、九五四、一五一	七七六、五一六、一○五
進口超過	二一、九一○、一八七	六二、五三一、五五一
出口超過		

對外貿易貨值按國別總數（十月份）單位國幣圓

地名	運往	來自	計	一月以降累計
日本	一一、五二一、一二五	三三、九四八、四一九	四五、四六九、五四四	三九八、四三三、九八七
朝鮮	一、四六四、九○五	一、八一八、七一二	三、二八三、六一七	四四、○三二、○一四
中國	二、九六八、一四五	六、二八二、六三一	九、二五○、七七六	一○八、八六○、五七三
俄國	五二、七九○	三七七、九三九	四三○、七二九	一六、八三八、○九六
香港	四五九、八四五	一、○一二、一八五	一、四七二、○三○	一一、六五八、四九八
印度	三二、三七○	一、一○二、五一○	一、一三四、八八○	一○、九八○、九○四

商情

本埠特產（十三日前場）

	開盤	收盤
▲大豆 袋十二月	三、七四	三、七六
一月	三、六八	三、六八
二月	三、六九	三、六六
三月	三、七一	三、七一
四月	三、七二	三、七一
▲豆餅 現貨	二、○八	二、○七
十二月	二、○八	二、○八
一月	二、○五	二、○八
四月	二、一○	二、一三
▲豆油 現貨	一○、○○	一○、○○
十二月	九、九○	九、九○
三月	九、九九	九、九○
▲高粱 現貨	一、九○	一、九○
十二月	一、九一	一、九一
一月	一、九四	一、九四
二月	一、九七	一、九六
三月	二、○○	二、○○
四月	二、○二	二、○二

本埠特產（十三日後場）

	開盤	收盤
▲大豆 袋十二月	三、六六	三、六六
一月	三、六五	三、六三
二月	三、六八	三、六六
三月	三、六九	三、六八
四月	三、七二	三、七二
▲豆餅 現貨	二、○八	二、○七
十二月	二、○八	二、○六
一月	—	—
二月	—	—
▲豆油 現貨	九、八○	九、七七
十二月	九、七七	九、七七
一月	九、七七	九、七七
▲高粱 現貨	—	—
十二月	一、九○	一、九一
一月	一、九二	一、九三
二月	—	—
三月	一、九九	一、九九
四月	二、○二	二、○三

本埠錢鈔（十三日前場）

▲大連鈔票		
現貨 高	一一○、九五	一一一、一○
成交額	一一一、一○	一一○、九○ 八萬
近期 高	—	—
成交額	—	—
遠期 高	一一一、九○	一一一、二一
成交額	一一一、三五	一一○、九○ 一四六萬
十時 鈔對金	一一二○五	一一三四○
十一時 鈔對洋	一一三○○	一一三三○
十二時 金對洋	一一一一○	一一三四○

本埠錢鈔（十三日後場）

▲大連鈔票		
現貨 高	一一一、二○	一一一、二五
成交額	一一一、五○	一一一、二五 八萬
近期 高	—	—
成交額	—	—
遠期 高	一一一、三五	一一一、六○
成交額	一一一、六○	一一一、二五 一八萬
一時 鈔對金	一一二四○	一一三一一
二時 鈔對洋	一一三六○	一一三三五
金對洋	一一三○五	一一三二一

電報滙兌（十三日）

倫敦銀塊	一八便士二分一
同期市	一八便士十六分九
紐約銀塊	四二仙四分三
孟買銀塊	五四留比八分七
英美滙兌	五○六仙四分一
日美滙兌	三○弗六八
中美滙兌	三三弗五○

商品市場

▲大阪三品（十三日前場）

限	前場開盤	後場收盤
十二月	一○六四○	一○二五○
一月	一○一○○	一九九七○
二月	一九七九○	一九五○○

▲上海外匯（十三日前場）

	買	賣
東匯	一○八元二五○	一○八元六二五
英匯	一先令三便士十六分之十五	一先令三便士十六分之十三
美匯	三三弗一二五	三三弗一八七五

▲上海標金

開行	七二一元○角
最高	七二三元六角
最低	七一四元六角
收盤	七一五元七角

▲滙豐掛期（十三日）

日滙	一○六元二五○
英滙	一仙令三便士三七五
美滙	三二弗五○○

▲神戶滙兌

	賣	買
日美	三○弗八分三	三○弗八分五
日英	一志二片八分三	一志二片十六分七

▲印度棉花

現貨	一○仙一五
十二月	九仙九五
一月	九仙九五
三月	一○仙一○
五月	一○仙一五
七月	一○仙三五
十月	一○仙五八
哥爾	一五九盧比
布牢其	一八○盧比
奧姆拉	一三一盧比

大阪各市

▲大阪三品	前場開盤	後場收盤
三月	一九五九○	一九三三○
四月	一九二七○	一九○九九
五月	一九三○○	一九○七○
六月	一九一四○	一八九四○

▲大阪棉花	開盤	收盤
現貨	五○、三○	五○、四五
定期	五二、六○	五二、六五

	開盤 現	開盤 中	開盤 期	收盤 現	收盤 中	收盤 期
▲大阪期米	二三、一四	二三、三二	二三、三八	二三、一五	二三、二八	二三、三七
▲東京期米	二三、四一	二三、三九	二三、六四	二三、四四	二三、四六	二三、六六
▲仁川期米	二○、三三	二○、六七	二○、八○	—	—	二○、七七

▲神戶豆餅	
一月	三、一○
二月	三、三三
三月	—

▲大連股票		
五品期	二六、二○	二六、一○
豆新期	—	—
▲同短期 五品期	二五、七○	二五、六○
新期	—	—
鈔期	—	—
日產	二八、五○	二八、五○
東新期	一七八、八○	一七七、二○

▲大阪三品（十三日後場）	前場開盤	後場收盤
十二月	一九九五○	二○○○○
一月	一九九○○	一九七○○
二月	一九三五○	一九三七○
三月	一九二○○	一九二六○
四月	一九一○○	一八九八○
五月	一八九七○	一八九六○
六月	一八八七○	一八九五○

▲大阪棉花	開盤	收盤
現貨	五○、四○	—
定期	五二、○○	—

	開盤 現	開盤 中	開盤 期	收盤 現	收盤 中	收盤 期
▲大阪期米	二三、一○	二三、二二	二三、三六	二三、九八	二三、一三	二三、一四
▲東京期米	二三、四五	二三、三八	二三、六○	二三、四○	二三、三二	二三、五○
▲仁川期米	二○、三四	二○、五五	二○、七四	二○、一三	二○、二四	二○、四九

▲橫濱生絲	前一節	前二節
十二月	五八五○○	五七六○○
一月	五九二○○	五八六○○
二月	五九二○○	五八七○○
三月	五九一○○	五八九○○

北地行市（十三日前場）

▲印度麻袋 四月	五九、○○	五八、五○
五月	五九、○○	五八、○○
綠扛袋	二三留比八分五	
藍扛袋	二六留比八分三	
匯兌行	八○留比○分○	
▲奉大 奉票對金票 現貨	五、五二○	
▲奉天（國幣）現貨	一○九、五	一○九、五
定期	九八、七○	九八、一○
高	九八、八○	九八、六○
▲開原 國幣對金票 現貨	一○九、一○	一○九、一○
▲新京 國幣對金票 現貨	一○九、五	一○九、三
▲哈爾濱 國幣對金票 現貨	一○九、三五	一○九、三
▲安東（平銀）現貨	一五四	一五四
匯兌	七一七○	七○七○
近期 高	一五五	一五五
遠期 高	一五二	一五二
▲哈爾濱（大豆）十二月	五六五	五六五
一月	五七○	五七○
二月	五八○	五八○
同（小麥）十二月	一三五	一三五
一月	一三八	一三八
▲公主嶺錢鈔現貨	一三二○	一三二○

北地行市（十三日後場）

▲奉票對金票	五、五○○	
▲奉天（國幣）現貨	一○九、一○	一○九、三
定期	九八、六○	九八、六○
高	九八、七○	九八、五○
▲開原 國幣對金票 現貨	一○九、一○	一○九、一○
▲新京 國幣對金票 現貨	一○九、四五	一○九、四五
▲公主嶺錢鈔現貨	一三三○	一三三○
▲哈爾濱國幣對金票	一○九、五	
▲安東東國幣對金票	一○九、五	一○九、二
▲哈爾濱（大豆）十二月	五六○	五六○
一月	五七○	五七○
二月	五八○	五八○
同（小麥）十二月	一三四	一三四
一月	一三五	一三五
二月	一三六	一三六

各地發送量

	豆	粱	餅	糧	雜
開原	二六車	四車	二車	七車	
公主嶺	五車	三車	—	六車	
四平街	一三車	一車	—	三車	
新京	二○一車	七車	一六車	二六車	
大連	三六九車	二九車	五九車	三六車	

東北人物志

已經絕版、不再印行、所餘無多、如不急速購買、即永久不能得矣

◎定價大洋十五元（特價七扣）◎特價先惠不要郵費

華譯國聯調查團報告書

忽又三版

代價先惠 不取郵費

附錄 ◎日本意見書 ◎九國遠東條約 ◎中日代表之演說 ◎非戰公約 ◎國際聯盟會盟約

【每冊大洋六角 附錄在內】

▲僅購附錄每冊大洋五分郵費二分（但無國際聯盟會盟約）

大連市常盤町二十九番地 總發行所 滿洲報出版部

發售處

大連沙河口大正通	啓明書社（電話九四二七番）
同 西崗子大龍街	啓化書社（電話五○三一番）
同 西崗子平和街	聚勝堂書局
同 西崗街	新昌號（電話三八四七番）
同 得勝街	協源茂（電話五七五九番）
同 浪速町	廣合成
同 浪速町	協茂盛（電話四六三二番）
同 東鄉町	中央文具店（電話六五五五）
同 連鎖商店街	聚勝堂書局
同	右文閣（電話三三一五番）
瓦房店	長發祥書局
同	日新書局（電話五五六號）
復縣	天德福書舖
公主嶺河南	春瑞祥書局
奉天市鼓樓北	福陞北號（電話三六四○號）
同	同大印書館（電話二七二七號）
同	章福記書局
同 鼓樓南	關東印書館（電話二九四三號）
同 軍署大街	震泰報館（電話四二一七號）
同 商埠地南市場	文化廣播社（電話四三五四號）
安東 財神廟街	宏文書局
吉林 河南街	裕興書莊（電話七五八號）
同 同	萬順德書莊（電話六六七號）
同 河南街西頭	成文厚書局
新京 大馬路	德和義書局
同 同	老德和昶（電話三三五二）
同 北門外	同文書局
哈爾濱 道外	極東派報社
同 道外	震東報社
江省泰安鎮南大街	德盛利
延吉東大街	新文書社（電話十八號）
鐵嶺西門裏	新華書局
遼陽城內東大街	源興仁（電話二六七號）
同 二道街	義半書局
營口永世街	亞洲派報社（電話一三七三號）
貔子窩西街	仁術堂

（其他各地有名書局及各地滿洲報分社）

大連汽船出帆

大連丸	開往青島上海	十二月十六日
青島丸		十二月十九日
奉天丸		十二月廿二日
長平丸	開往天津（天津溯航）	十二月十五日
天津丸		十二月十八日
長平丸		十二月廿一日
龍平丸	開往龍口	十二月十四日
山東丸	開往長崎基隆高雄	十二月十六日
山西丸		十二月廿六日
河北丸	開往新潟伏木敦賀	十二月十七日
遼河丸	開往芝罘濰津雄基	十二月十五日
煙台丸	營口大連阪神行	十二月十八日

大連汽船株式會社

專屬貨客經理店 大連市敷島町 永和公司

阪神航路 電話七八六八・七二七五 專屬貨物經理 澤山兄弟商會

台灣航路荷客取扱店 大連敷島町 電話五二六五、四六八一番 丸二商會

乘船切符發賣所 大連伊勢町 ジャパン・ツーリスト・ビューロー 大連案內所 電話五五五四番

大阪商船出帆

日東丸	開往天津	十二月廿一日
江龍丸		十二月廿四日
志摩丸		一月七日
志摩丸	開往橫濱（掛今治）	十二月十八日
日東丸		十二月廿五日
江龍丸		一月四日
亞米利加丸	開往門司神戶大阪	十二月十四日
烏拉爾丸		十二月十五日
哈爾濱丸		十二月十七日
特克馬丸		十二月十八日
香港丸		十二月十九日
烏蘇利丸		十二月廿一日
貝爾加丸		十二月廿三日
西亞得爾丸		十二月廿四日
福建丸	開往上海福州基隆高雄	十二月十九日
盛京丸		一月十二日
長沙丸		一月十八日
關西丸	開往紐育	十二月廿六日

大阪商船株式會社大連支社 電話四一三七番

奉天出張所 電話三九一四番

新京出張所 電話二一三九番

惠通行出帆

利通號	開往芝罘威仁	十二月十七日
福壽丸	開往芝罘	十二月十四日
泰康丸	開往芝罘西口	十二月十四日
照國丸	開往門宇今尾	十二月十五日
和順丸	開往天津	十二月十四日
隆順丸	開往龍口	十二月十五日

惠通行 電話六一五二 三八八一

政記輪船出帆

有利號	開往龍登	十二月十四日
宏利號	開往青島	十二月十五日
廣利號		十二月十八日
永利號	開往芝罘	十二月十六日
勝利號	開往青油廣港	十二月十五日
新利號	開往上海	十二月十五日
純利號		十二月十五日

政記輪船股份有限公司 電話四一四一番

阿波共同汽船 大連出帆

十六共同丸	開往芝罘威海衛青島	十二月十八日
卅六共同丸	開往仁川鎮南浦	十二月二十日
長山丸	開往芝罘	十二月廿二日
十八共同丸	開往天津	十二月十五日
長山丸		十二月十七日

阿波國共同汽船株式會社大連支店

日清汽船 大連出帆

嵩山丸	開往上海青島香港廣東	十二月十六日
華山丸		十二月廿八日
唐山丸		一月十日

旗昌分行輪船出帆

神福	開往芝罘	十二月十五日
海昌	開往登龍	十二月十六日

大連旗昌分行 電話 七四六八 二一三四七

天豐商店經理擬香廠各種家用良藥露佈

上海崔氏擬香廠發行麒麟牛夏麴補天丹等各種家用良藥已歷三十餘年分支備及中外前本號設立支店嗣因事收歇後病家頗感不便本號有鑒於此特商之該藥房訂立特約經理現已運到大批貨物是即日起在奉天北市場二十六緯路東頭路南開始營業如蒙各界光顧自當竭誠歡迎特此露佈諸維鑒詧 奉天北市場天豐商店謹啓

大連市西通六十四番地 眼科 王仁醫院 電話六七五二號 地址在常盤橋西廣場電車道中間路北便是

廣告

本工場專造各種玻璃器具料盃料碟料缸大小洋燈類坐掛罩燈一概俱全零售批發定期不悞倘蒙惠顧不勝歡迎 地址大連□榮町二番地（即西崗東關街鐵道北） 南滿洲硝子會社 電話五七四○番